דבר

חדשות חוץ	5
כלכלה	7–6
עכשיו	13–11
כל דבר	14
ספורט	15

סיפור הצלחה: מפעל למוצרי טקסטיל ווי שבר מאחר המנורונים חצרות כח לטשכן קבוע. (עמ' 12)

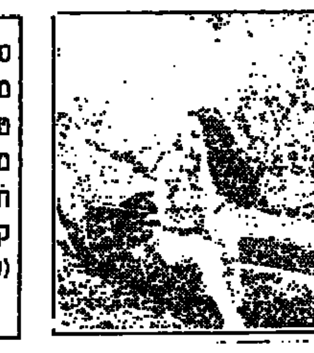
עם או בלי קשר להתקדמות המו"מ עם סוריה: מגוון הצעות בילוי בגולן. (עמ' 15)

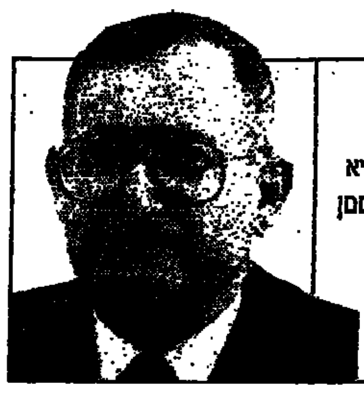
העדפת תורמים בבחירת נשיא האוניברסיטה היא יריקה בפני הממסד הציבורי. יעל פישבין. (עמ' 9)

דבר יום ראשון כ"ח באייר תשנ"ה 28.5.95 גליון 21566
16 עמודים, המחיר 3.50 ש"ח (כולל מע"מ) באילת 2.99 ש"ח

ישראל תציע בשלב הראשון פינוי אל־רום או אלוני הבשן

בשלב השני – נסיגה לגבול הבינלאומי; רוס יגיע ב־5 ביוני; פרס יוצא היום לארה"ב להכין את המשך שיחות הקצינים, שיעסקו בסידורי ביטחון; את ישראל ייצגו האלופים דני יתום ומשה יעלון, על פי המלצת הרמטכ"ל

אל־רום, אתמול. הראשון לפינוי? (צילום: חיים אזולאי, באדיבות "מעריב")

מאת מוטי בסוק ואנן לוי

ראש צוות השלום האמריקאי, דניס רוס, יגיע לישראל למחרת חג השבועות, ב־5 ביוני, במסגרת מסע דילוגים בין ישראל לסוריה. מזכיר המדינה האמריקאי, וורן כריסטופר, יגיע לישראל בעבור כשבוע. ישראל תציע לסוריה, בשלב הראשון של הנסיגה שתהיה מצומצמת, הודות יישוב אחד – אלוני הבשן או אל־רום.

שר החוץ שמעון פרס יצא הבוקר ממרוקו לארה"ב לפגישות עם כריסטופר ורוס, כדי להכין את שיחות הקצינים הישראלים־סורים בוושינגטון. רוס יגיע לישראל במטרה להכשיר את הקרקע לשיחות הקצינים ולהמשך התהליך המדיני בכלל. רוס יישאר באיזור עד סיום ביקורו של כריסטופר, שכאמור יגיע למזה"ת בעבור כשבוע, לאותה מטרה. פרס, בביקורו בארה"ב שיתחיל היום, יישאר שם עד יום שישי. פרס רוצה לשמוע ממקור ראשון על ההסכמות שהושגו עם סוריה ושר החוץ שלה, פארוק א שארע, ועל התיכנון האמריקאי בעניין המשך תהליך השלום. פרס יקבל במסגרת הביקור תואר דוקטור לשם כבוד באוניברסיטת בראון שבעיר פרובידנס. במסגרת האירוע הוא ירצה בפני קהל של כ־10,000 סטודנטים, מרצים ומורים.

בניו־יורק ייפגש פרס עם כל סגני מזכ"ל האו"ם ועם כמאה משגרירי האו"ם, כולל של מדינות שאין להן יחסים רשמיים עם ישראל. בוושינגטון ייפגש שר החוץ עם שר המסחר, מיקי קנטור, ועם היועץ לביטחון לאומי, לצד פגישותיו עם כריסטופר, רוס ואנשיהם.

רה"מ יצחק רבין העריך בליל שבת, בראיון לטלוויזיה, כי בשלב הראשון של נסיגת ישראל מהרמה יהיה צורך לפנות יישוב אחד. גורמים מדיניים בירושלים ציינו אתמול, כי מדובר כנראה בקיבוץ אל־רום או באלוני הבשן. השלב הראשון בנסיגה יימשך, לפי ישראל, כשמונה עד תשעה חודשים. ישראל תיסוג במהלכו משטח מצומצם יחסית, שיכלול את ארבעת היישובים הדרוזים, מג'דל שאמס, בוקעתא, עין קיניה ומסעדה, וכאמור יישוב יהודי אחד. לפי הצעת ישראל, סוריה תצטרך בתמורה לכונן יחסי שלום מלאים עם ישראל. בשלב הבא, כעבור שלוש שנים, ישראל תיסוג עד הגבול הבינלאומי.

אולם סוריה אינה מקבלת את לוחות הזמנים של ישראל. היא דורשת גם, שישראל תיסוג לגבול יוני '67 ולא לגבול הבינלאומי. בראיון בטלוויזיה הדגיש רה"מ כי שיחות הקצינים בוושינגטון, שיתחדשו בחציו השני של חודש יוני, יעסקו רק בהיבט אחד של השלום – סידורי הביטחון.

מצד ישראל ינהלו כנראה את שיחות הקצינים האלופים דני יתום ומשה (בוגי) יעלון. כך ימליץ הרמטכ"ל אמנון ליפקין־שחק בפני רבין. יש לציין כי רה"מ דחה את בקשת האלוף שגיא להיות שותף במו"מ וקבע כי ההחלטה מי יעמוד בראש השיחות היא של הרמטכ"ל.

אמש העריכו גורמים בכירים במטכ"ל, כי שחק ימליץ על האלוף יתום, מזכירו הצבאי של ראש הממשלה, ותא"ל יעלון שיתמנה בספטמבר לראש אמ"ן, לצוות שיחות הקצינים. המלצת הרמטכ"ל תובא לאישור רבין בימים הקרובים.

רבין הדגיש, כי בין ישראל לסוריה קיימים פערים גדולים בשלושה נושאים מהותיים נוספים: גבול הנסיגה, לוחות הזמנים, והקשר בין הנסיגה לאופי הנורמליזציה ביחסים.

השרים משה שחל ושמעון שטרית מסרו אתמול, כי המו"מ עם סוריה יהיה שונה מכל מו"מ קודם שישראל ניהלה עם גורמים ערביים. בתום המו"מ יותמו המדינות על הסכם מלא, אך הוא יתבצע בשני שלבים. לאחר השלב הראשון תהיה נסיגה ישראלית מצומצמת מהגולן, ובה תבדוק ירושלים את מהות השלום שהיא מקבלת מסוריה. אם דמשק תעמוד בתנאי ההסכם, תיסוג ישראל בשלב השני לגבול הסופי.

שר החקלאות יעקב צור תקף שלושה שרים בממשלה, כולל את שר החוץ, המדברים על נסיגה אפשרית מרמת הגולן. בהופיעו ביום עיון של משרד החינוך והתרבות, בקיבוץ קרית ענבים, אמר צור כי דיבורים כאלו מגיעים לדמשק ופוגעים בעמדות ישראל במו"מ. לדבריו, "את ההסברה הפנימית בנושא הגולן יש לדחות עד לאחר סיום המו"מ".

הממשלה לא תדון היום בישיבתה השבועית על התפתחויות במו"מ עם סוריה וגם לא בהתפתחויות בעדרן הפלסטיני־ישראלי. לדעת כמה מהשרים, רבין מעדיף לפתוח את הדיון הציבורי המתחדש בנושא הגולן במועד מאוחר יותר.

מבוכה בקיבוץ אל־רום בעקבות דברי רבין בליל שבת

ח"כ גולדשמידט מנסה להפגיש את חברי מזכירות אל־רום עם רבין

ייעשה מאמץ לפזר את אי הבהירות אצל חברי הקיבוץ; "כמו שהסורים לא הצליחו ב־73 כך גם רבין לא יצליח לפנות אותנו", אמרו בקיבוץ אל־רום למרות שטרם קיבלו מידע רשמי על כוונת הממשלה לפנות אותם

מאת נתי קיי זילברמן ואמיר נוימן

חבר הכנסת אלי גולדשמידט ועוזרת יו"ר העבודה אתי שלם נפגשו אמש עם חברי מזכירות אלרום וסיכמו, כי ינסו להסדיר פגישה קרובה בין חברי המזכירות לבין ראש הממשלה יצחק רבין. הפגישה אמש היתה בידיעתו של ראש הממשלה רבין.

לדברי גולדשמידט, בפגישה עם רבין ייעשה מאמץ לפזר את חוסר הוודאות השורר כיום באלרום, שחבריו חוששים, כי הם הישוב הישראלי הראשון שיפונה במסגרת השלב הראשון בהסדר עם סוריה.

ח"כ גולדשמידט ציין, שהפגישה עם חברי המזכירות ביוזמתם, היתה נוקבת ולא קלה, בשל תחושתם הקשה של חברי הקיבוץ, הנובעת בעיקר ממיקומם הגיאוגרפי בקירבת הגבול הסורי, אך גם מן העובדה שאין להם מקורות מידע על התוכניות הקשורות אליהם, פרט למידע המגיע באמצעות העיתונות.

עוד אמר, כי בכוונתו להציע לחבריו בסיעת העבודה ובמפלגה, לצאת דווקא בימים אלה לרמת הגולן ולא להפקיר את המתיישבים שם בידי מפלגות הימין. היום ייפגשו יו"ר הליכוד וראשי מוסדות הליכוד עם חברי מזכירות אלרום. בפגישה אתמול הסתייג גולדשמידט מן הפגישה, ואמר לחברי הקיבוץ, כי אל להם לספק לליכוד במה לכינוסים פוליטיים.

"במהלך מלחמת יום הכיפורים ניסו הסורים לכבוש את קיבוץ אלרום, וצה"ל בפיקודו של אביגדור קהלני עצר אותם. וכמו שהיה אז, כך יהיה עכשיו, אלא שהפעם יצטרף אלינו גם כל העם". כך הגיבו אתמול חברי קיבוץ אלרום בעקבות הידיעות שיישובם עומד להיות הראשון שיפונה במסגרת ההסדר עם הסורים, ואשר אליו התכוון רה"מ יצחק רבין בראיון לטלוויזיה שנתן ביום שישי בערב.

בקיבוץ אלרום שררה מבוכה בסוף השבוע. אף על פי שאף אחד לא אמר לחברי הקיבוץ רשמית שהם אכן מיועדים לפינוי, העריכו בקיבוץ כי הכוונה היא לאלרום, זאת בגלל קירבתו לכפרי הדרוזים שבצפון רמת הגולן, בוקעתא ומסעדה.

מזכיר הקיבוץ, שמעון בראון: "אנחנו מרגישים שיש עלינו לחץ כבד ושהפעם זה אמיתי והם מוכנים לוותר עלינו די מהר. זו הרגשה מאוד לא טובה, למרות שלא קיבלנו שום דבר רשמי". במהלך סוף השבוע פנתה מזכירות הקיבוץ לתק"ם, שאליו משתייך הקיבוץ, כדי לברר אם לשם הגיע מידע מוסמך יותר. אולם איש לא יכול היה לאושש או להכחיש את ההערכות שיש כוונה לפנות את הקיבוץ.

קיבוץ אלרום, שנמצא כשישה קילומטרים מהגבול עם סוריה, הוקם לפני 24 שנים על־ידי התק"ם, וכיום מתגוררים בו כ־300 בני־אדם. עיקר פרנסתו ממטעי דובדבנים, תפוחים ושותפות ביקבי רמת הגולן וברפת של רמת הגולן.

אתמול בבוקר הגיע לקיבוץ ח"כ אלי גולדשמיט (עבודה). גולדשמיט הבטיח לחברי הקיבוץ לטפל באי הוודאות בה הם נתונים. עם זאת סיפרו אנשי מזכירות הקיבוץ, כי הוא לא חידש להם דבר.

עיקר המבוכה בקיבוץ נובעת מהידיעה, שהשלום שכולם מעוניינים בו עלול לבוא על חשבונם. המזכיר בראון: "יש דילמה בין החשש מפינוי לבין הצורך בשלום, אבל בדילמה הזאת חשוב לי יותר הבית כי גם אצלי ביתי הוא מבצרי, ואם אני מוותר עליו למען אידיאולוגיה שעלולה להיכשל בעתיד, ארגיש שבזבזתי את חיי לריק וכך גם חינכתי את ילדיי".

יהודה הראל, חבר קיבוץ מרום גולן ופעיל בוועד יישובי רמת הגולן, אמר אתמול כי הגיע לידיו מידע מוסמך שכוונתו של רבין באותו ראיון ערב שבת היתה אכן לקיבוץ אלרום כיישוב הראשון שיפונה במסגרת הסכם עם סוריה. הוא העריך כי "כל העם" יתייצב יחד עם תושבי רמת הגולן כדי למנוע תוכנית זו.

אודי הייטנר, דובר ועד יישובי הגולן, מסר אתמול כי בוועד נערכים להתרפת

(המשך בעמוד 2)

ברק יצטרף לממשלה בתחילת אוגוסט כשר הפנים

מאת אמיר נוימן

הממשלה תדון היום או בישיבתה הבאה במינויו של שר האוצר אברהם (בייגה) שוחט כממלא מקומו של שר הפנים עוזי ברעם, עד לכניסת אהוד ברק למשרד זה בסוף יולי או ראשית אוגוסט. מינויו של שוחט ייעשה על־פי סעיף 20 לחוק יסוד הממשלה, שלפיו ניתן למנות כממלא מקום לשר שנבצר ממנו למלא את תפקידו. שר האוצר יקבל על עצמו את התפקיד כבר בימים הקרובים.

אמש סיכם ראש הממשלה יצחק רבין עם רב־אלוף (מיל') אהוד ברק, כי יצטרף לממשלה עד סוף מושב הקיץ של הכנסת בראשית אוגוסט. ברק, אשר שב בשבוע שעבר מביקור בן 10 ימים בארה"ב יצטרף לממשלה ומיועד לקבל לידיו ככל הנראה את תיק הפנים לאחר ששר הפנים עוזי ברעם ביקש להתפטר מתיק זה בלבד.

עמו יצורף לממשלה גם סגן שר החוץ יוסי ביילין. רבין וברק נועדו לשיחה בעניין זה בביתו של ראש הממשלה בתל־אביב.

לאחר הפגישה נמסר, כי המועד המדוייק להצטרפות ברק ופרטים נוספים הקשורים בכך ייקבעו במהלך השבועיים הקרובים. במפלגת העבודה העריכו אתמול, כי ההליכים לצירופם של ברק וביילין ייפתחו באמצע יולי, שכן המינויים מחייבים אישור מוקדם של מרכז מפלגת העבודה, דיון בממשלה ובכנסת.

היום תאשר הממשלה את מינויו של צבי אלדרוטי למנכ"ל משרד ראש הממשלה במקום שמעון שבס.

חסן מלך מרוקו הבטיח לסייע לישראל לחדש המגעים בינה לבין עומאן וקטאר

שר החוץ שמעון פרס בא שלשום במפתיע לרבאט והתקבל בחמימות בידי המלך התלווה אליו ח"כ רפי אדרי, יוזם הביקור; אמש נועד עם ערפאת ודן איתו ביישום השלב השני של ההסכם; בחצות נועדו פרס ערפאת והמלך חסן לפגישה משולשת

מאת מוטי בסוק

חסן השני, מלך מרוקו הבטיח ביום שישי לשר החוץ שמעון פרס, כי יסייע לישראל לחדש את המו"מ המדיני עם עומאן וקטאר, ועם נסיכויות המפרץ האחרות, וכן עם טוניסיה. השניים נועדו אתמול ברבאט לאחר שפרס בא לשם במפתיע לפני צאתו לביקור של חמישה ימים בארצות הברית.

אמש דנו פרס וראש הרשות הפלסטינית, יאסר ערפאת, בדרכים לזרז את המו"מ המדיני על יישום השלב הבא בהסכם העקרונות. בחצות התחילה בקזבלנקה פגישה משולשת, בהשתתפות חסן השני, פרס וערפאת. פרס אמר אתמול, כי השיחות עם חסן וערפאת נועדו לתת ביטוי לחידוש תנופת השלום, בכל הערוצים. לדבריו, המפגשים אתמול ושלשום מצביעים על חידוש רוח קזבלנקה.

שר החוץ יצא למרוקו ביום שישי עם סמנכ"ל משרדו, אבי גיל, וח"כ רפי אדרי. הפגישה עם מלך מרוקו נערכה באווירה טובה. שני הצדדים דנו בהמשך תהליך השלום בין ישראל לפלסטינים ובין ישראל לסוריה, בשיפור היחסים הבילטראליים בין ישראל למרוקו (תוך ניצול האפשרויות הכלכליות הרבות שנפתחות במזה"ת), בבניית מזרח תיכון חדש, ובמקומה של ישראל באזור.

הודעת ישראל על ביטול הפקעת האדמות בירושלים, מחקה הרבה משקעים קשים במרוקו. חסן השני הבטיח, כי עתה, משנפתח דף חדש, הוא יעשה כמיטב יכולתו ומעמדו לסייע לישראל לשפר את יחסיה עם מדינות המפרץ, ובראש ובראשונה קטאר ועומאן.

הוא גם הבטיח לבדוק מדוע טרם נפתחו משרדי האינטרסים שלה בתל אביב ופתיחת משרד האינטרסים הישראלי בטוניס. ההבנה בין מרוקו לישראל אומרת, שכל התקדמות בתהליך השלום הישראלי־סורי כמו גם תהליך השלום הישראלי־פלסטיני תמצא את ביטויה המיידי בשיפור ביחסי ישראל עם העולם הערבי.

נסיעת שר החוץ למרוקו נשמרה בסוד, לבקשת המארחים. מסיבה זו לא צולם בואה של המשלחת הישראלית למרוקו ופגישתה עם המלך. הדבר עורר מורת רוח מסוימת במשלחת. לעומת זאת שר החוץ ועוזריו התקבלו על ידי מלך מרוקו בחמימות רבה.

המלך שיבח בפומבי ובפני רבים את ראש משרד האינטרסים הישראלי במרוקו, דוד דדון, "בתור את האיש הנבון ביותר לתפקיד". המשלחת הישראלית אוכסנה באחד מארמונות המלך, בסמוך לארמון המשלחת הפלסטינית. המלך העמיד לרשות הישראלים גם את טבחו האישי.

במשלחת ציינו בסיפוק, כי במקום שמרוקו תארח ועידת פיסגה אנטי־ישראלית, אתמול, בהשתתפות ראשי מדינות ערב, היא מארחת סידרה של שלושה מפגשים בין אישים ישראלים וערבים בכירים, כהמשך לוועידת קזבלנקה הכלכלית.

אתמול באחת עשרה בלילה נפגשו פרס וערפאת לדיון על השלב הבא בהסכם הישראלי־פלסטיני, יציאת צה"ל ממרכזי הערים בגדה, ועריכת הבחירות בשטחים לרשות האוטונומית.

ישראל מעוניינת לעמוד בלוחות הזמנים, שהבטיחה לפלסטינים, כלומר סיום הדיונים בנושאים אלו וחתימת הסכם עם ערפאת עד אחד ביולי.

הממשלה: לא יודעים דבר

שופט ארגנטיני: חשש לקשר בין ניאו־נאצים לחזבאללה בפיצוץ בניין שגרירות ישראל

מאת אפרים דוידי

שופט חוקר בארגנטינה, רוברטו מרקביץ, מצא שקיים קשר בין קבוצה ניאו־נאצית, לבין לבנונים העצורים בפרגוואי בחשד שהיו מעורבים בפיצוץ בניין שגרירות ישראל בבואנוס איירס.

העיתון רב התפוצה הארגנטיני "קלארין" מסר אתמול, כי התובע הכללי של פרגוואי הורה לשופט אניבאל קאברדה דון להשיב בחיוב לבקשת השופט מרקביץ להסגיר לארגנטינה חמישה לבנונים ואזרחית ברזיל. השישה חשודים במעורבות בפיצוץ בשגרירות ישראל.

לדברי העיתון, שירותי הביטחון של ישראל וארצות הברית הצביעו על כך שלפחות שלושה מהשישה, קשורים לשידות בפיצוץ השגרירות ואף בפיצוץ בניין הקהילה היהודית בשנה שעברה.

אחד מחברי התנועה הניאו נאצית עצור בארגנטינה. הוא בעל אזרחות שלו־אלזוריה מצאירוף היה קשור בעבר עם שירותי המודיעין המקומיים ועל פי החשד העצורים – בפראגוואי הואשמו בעסק במוקשים שנמצא סיפק, בקירבת ביתו באיזור מצאר צעדיה לבואנוס איירס.

שמותיהם של העצורים בפראגוואי הם: גואל מוראס בעלבאקי, לואיס אלברטו נאיד, מחמד מוחמאד, חסן עליאן, פאדי עבדולכרים שפקאיה, רוברטו ריביירו דיז וסרחיו סאלם.

כן, עצרה אזרחית מברזיל בלודרינה ואילדה פרגואליה. כל העצורים מכחישים כל קשר לאירוע ומתנגדים לעמוד נגד הכוונה להסגירם לארגנטינה. האישה הברזילאית, אף היא טוענת שאין לה כל קשר לאירוע, אך מוכנה לתת עדות לפני השופט החוקר הארגנטיני.

התובע הכללי של פראגוואי מסר, כי על פי החוקה במדינתו ועל פי אמנות בינלאומיות, יהיה אפשר להסגיר את כולם לארגנטינה.

כמו כן נודע, כי השופט קאברדה דון יענה בחיוב השבוע לבקשתו של התובע, אך החשודים מתכוונים לעתור לערכאות גבוהות יותר כולל בית המשפט העליון ויתכן שההסגרה תידחה לשבועות, ואף לחודשים ארוכים.

גם מפקדי המשטרה וגם שופטים בפראגוואי מסרו, שקיבלו איומים על חייהם בעקבות הטיפול במעצרם והסגרתם של החשודים בקשר בפיגועים ב־92' וב־94', שגרמו למותם של כ־120 איש ואישה, בינהם אזרחים ישראלים.

שר הפנים היהודי של ארגנטינה, קרלוס קורצ' לא היה מוכן אתמול להתייחס האם לחשודים העצורים בפראגוואי יש קשר לפיגועים הרצחניים. הוא אמר כי "קיימות עדויות" רבות לכך שהעצורים הלבנונים קשורים הדוקות עם החיזבאללה. אך לדבריו "אין עדויות" על כך שהם קשורים במישרין או בעקיפין לפיגועים בבואנוס איירס. שגריר ישראל בארגנטינה, יצחק אבירן היה מוכן להגיד רק שלדעתו "ממשלת ארגנטינה עושה הכל שביכולתה כדי למצוא את האשמים לפיגועים ולהביאם לדין".

הסרבים מחזיקים בחיילי האו"ם כבני ערובה; צרפת שיגרה נושאת מטוסים

• ראה עמ' 5

קואליציית יהודים ושחורים הביאה לדחיית ההצבעה על חוק סיוע החוץ בקונגרס

מאת דרורה פרל, וושינגטון

קואליציה נדירה של חברי קונגרס יהודים ושחורים כפתה על בית הנבחרים את דחיית ההצבעה על חוק סיוע החוץ לשבוע הבא, במאמץ לאלץ את הסיעה הרפובליקאית למתן את הקיצוצים בתקציב הסיוע.

למרות שהצעת החוק שמרה על הסיוע לישראל, הצטרפו 20 צירים יהודים דמוקרטים בבית הנבחרים לעמיתיהם השחורים, המודאגים מהקיצוץ העמוק בסיוע למדינות אפריקה. יצויין כי חברי הקונגרס היהודים פעלו בניגוד לעמדת השדולה הפרו־ישראלית, אייפא"ק, שדחתה את בקשת הבית הלבן לפעול לסיכול הצעת הקיצוץ. הנהגת אייפא"ק טענה כי הצעת חוק הסיוע החדש מבטיחה את האינטרסים של ישראל, ועל כן אין הארגון מוצא לנכון לפעול נגדה.

ציר בית הנבחרים היהודי הדמוקרט, גרי אקרמן, אמר כי המנהיגים של הרפובליקאים היו שקופים, והם הפכו את החוק לבלתי קביל על הדמוקרטים. אקרמן, והציר היהודי, הווארד ברמן מקליפורניה, ניהלו את המגעים עם עמיתיהם השחורים, בברכתו של ראש סיעת המיעוט הדמוקרטית, ריצ'ארד גפהארדט.

יו"ר בית הנבחרים, ניוט גינגריץ', הביע את ביטחונו כי הצעת החוק, הכוללת ביטול שלוש סוכנויות של משרד החוץ, בהן הסוכנות לסיוע חוץ, תזכה ברוב ניכר, ואולם כדי לגבור על וטו שהנשיא קלינטון הבטיח להטיל על ההצעה, יידרש לרפובליקאים רוב של שני שלישים בשני הבתים. עד כה לא עלה בידם למשוך לצידם את חברי הסיעה הדמוקרטית.

הנגיד צפוי להודיע על הורדת הריבית בכחצי אחוז

• ראה עמ' 8

לציבור הקוראים

עקב תקלה במכונת הדפוס, הודפס עיתון יום שישי באיחור, דבר שגרם לעיכוב ותקלות בחלוקת העיתון לחלק מקוראינו.

אנו מתנצלים

הנהלת "דבר"

מכבי תל אביב – אלופה; נתניה ואשדוד – בארצית

מאת משה כהן

הדרמה הגדולה הגיעה אמש לסיומה. קבוצת מכבי תל אביב זכתה אמש באליפות המדינה, אחרי שניצחה בבאר־שבע 0:1 את הפועל באר שבע. גם הפסד היה מעניק לה את התואר, בעקבות הפסדה הביתי המפתיע של יריבתה למירוץ – מכבי חיפה.

יותר מ־10,000 צופים נלהבים באו לבירת הנגב כדי לעודד את שחקני מכבי תל אביב. בדקות הסיום עמד המשחק פעמים על סף פיצוץ, אחרי שרבים מאוהדי מכבי ת"א פרצו למגרש כדי לחגוג את הזכיה בכתר האליפות ורק בקושי רב הם פונו מעבר לקווי המגרש.

נצחונה המדהים של הפועל בית־שאן על מכבי חיפה 2:3 הותיר אותה בליגה הלאומית על חשבונה של עירוני אשדוד, שירדה עם מכבי נתניה לליגה הארצית. מכבי נתניה נוצחה במשחק סוער ופרוע בידי מכבי הרצליה 1:0. ארבעה שחקנים הורחקו במשחק זה, שניים מכל קבוצה. עירוני אשדוד סיימה בתיקו עם מכבי פתח תקוה ותשחק בעונה הבאה בליגה הארצית.

מהליגה הארצית עלו הפועל כפר־סבא, שגברה אתמול על נס ציונה 0:1 ומכבי יפו, שכבר לפני שבועיים הבטיחה את שובה לליגה הבכירה.

• הרחבה במדור הספורט

هكذا من الأصل

אמנש בפסטיבל ישראל / אורה ברפמן

אין לה מה למכור כאן

יהושע מיטה/ילדי החלומות, נגמע פולברמאכר; אולם גרד בבר.

נגמע פולברמאכר היא יוצרת באה"ב. היא נמצאת בתגודת השוליים של העשייה בניו יורק, ומנסה בעבודתה הנוכחית למכור לאמריקאים אקזוטיקה מישראל. במהלך שעת המופע משחזרת פולברמאכר את ילדותה בבית הילדים בקיבוץ בישראל (להבות הבשן) מתוך נקודת מבט של מתפקרת מהחלום הקולקטיביסטי. תוך שהיא מונה את שמות חברי קבוצת הגיל שלה ומאפיינת כל אחד מהם בלא מעט ציניות מרושעת, נראה שהיא מגחכת על אותם ערכים ואף מתעבת אותם.

מבחוזות ילדותה היא שולפת חליליות לתזמורת מעט ובוחרת את שירתה של קורין אלאל "אין לי ארץ אחרת" ללוות את העשייה. צר לי עליה, על הנתק התרבותי בו היא חיה, על הזכרונות שהיא בוחרת לשדר ועל המסקנות הקיצוניות שהיא בוחרת להסיק.

ההחלטה להביא אותה ל"פסטיבל ישראל" נראית בלתי מובנת. השוליים בעל נהר ההדסון לא יותר יורקים מהשוליים שלנו, ואין לפולברמאכר מה למכור כאן. השפה האמנותית שלה היא "פוליטיקלי קורקט" של מחול מעורב עם קצת תיאטרון שנוח לו להישאר באספת קלאב', במקום להתמודד עם רצף אנליטי.

במסגרת המחול בפסטיבל היא תורמת אך מעט ותופסת משבצת יקרה של אחת מתוך חמש תוכניות מחול שנבחרו השנה. לא עולה בדעתי אף נקודת זכות להחלטה זו.

פסטיבל קאן / גדעון קוץ

סיכוי גבוה לזכייה לסרט "מחתרת" של אמיר קוסטוריצה

פסטיבל הסרטים הבינלאומי של קאן יסתיים הערב. בראש המועמדים לזכייה באחד הפרסים הגדולים, דקל הזהב ופרס חבר השופטים, עומד סרטו של הבמאי היוגוסלבי, אמיר קוסטוריצה, "מחתרת", סרט רחב יריעה על המלחמה ביוגוסלביה, בימי מלחמת העולם השנייה ובימינו. הסרט התקבל בהתלהבות על ידי המבקרים ועל ידי הצופים, והוא עשוי להעניק ליוצרו, שהתגלה בעבר בקאן, דקל זהב נוסף.

מתחרה אפשרי הוא סרטו של הבמאי היווני תיאו אנגלופולוס, העוסק אף הוא בבלקנים אך באמצעות תולדות הקולנוע שם. סרטים אחרים בראש הרשימה הם כאלה שכבר זכו בפרסי אוסקר השנה אך לא הופצו עדיין מחוץ לארה"ב (או אנגליה) ולכן התקבלו לקאן: "אד ווד", על פרק בחייו של מי שנחשב "הקולנוען הגרוע ביותר בתולדות הקולנוע", בסרטו הצקי המסוגנן והטוב (מדי) של טים ברטון, שהעניק למרטין לנדאו פרס אוסקר על תפקידו של שחקן האימים ההונגרי בלה לוגושי; "השיגעון של המלך ג'ורג'", שגם הוא זכה באוסקר על העיצוב האמנותי, עשוי להעניק לנייג'ל הוטורן בתפקיד הראשי את פרס המשחק שבו לא זכה בהוליווד. סרט אחר, שהתקבל באהדה רבה בסוף השבוע, הוא סרטו של הבמאי היהודי-צרפתי מטייה קסוביץ, "שנאה", על חוויותיהם האלימות של שלושה צעירי פרברים: יהודי, שחור וצפון אפריקאי. הסרט מסתיים במותו מקרי של היהודי בידי שוטר, ועבוד קסוביץ', נציג צעיר של הקולנוע האלטרנטיבי הצרפתי, אולי בפרס ראשון.

אך הכוכבת הבלתי מעורערת של סוף שבוע זה של הפסטיבל היתה כמובן שרון סטון. הספינה שבה הגיעה להתראיין בחוף קאן מלווה שבבי אבטיב ממש והותקפה על ידי סירות וספינות מעריצים. שרון סטון גם ישבה בראש סעודה ב-250 דולר לאדם במסעדת יוקרה בקאן, שכל הכנסותיה קודש למלחמה באיידס, אך היא עצמה אכלה רק סלט כדי לשמור על הגיזרה. הערב, בטרם תגיש את הפרס לסרט הזוכה, יוצג סרטה "היורים והמתים", מערבון בכיכובה ובהפקתה שהתגלה בהקרנה לעיתונות ככשלון גמור (בוים על ידי במאי סרטי האימים סאם ריימי).

הסרט כולל אוסף של מפלצות תביכות המתחרות בחיסול הדדי בסדרה של דו-קרבות בביצועו של ג'ין הקמן ובהשתתפותה של השלפנית סטון עם הרבה סמלים נוצריים-כבדים. סטון אומרת כי הנשים קפחו במערבונים אך נראה שלא בסרט זה יתוקן העוול. עוד היא אומרת, שהיא אינה פועלת נגד גברים אלא משתפת עמם פעולה, אין מדובר במלחמת מינים. היא אינה רוצה להקטין את נשיותה ולא שהגברים, למשל בני זוגה בסרטים יוותרו על גבריותם. הסרט הוא רגע גדול בחייה משום שמדובר במאמץ רב שהשקיעה. היא מגדירה עצמה כאשת עסקים, וההצלחה היא נקמתה הטובה ביותר על שנים ארוכות שבה לא כל כך התייחסו אליה כאל כוכבת.

משלחת רבת משתתפים של אנשי עסקים ממרוקו, שבאה לבדוק בישראל אפשרויות לשיתוף פעולה, ביקרה בסוף השבוע בהר הבית ובכותל (צילום: [illegible])

מובארק: אירופה תשלם מחיר כבד על סיוע לפעילים האיסלמיים

קהיר, (עיא-אפ.ם.) – נשיא מצרים, חוסני מובארק, הזהיר אתמול, כי אירופה תשלם מחיר כבד מאד על שסייעה לפעילים האיסלמיים, בכך שהעניקה להם מקלט. הוא אמר את הדברים בראיון ברשת הטלוויזיה "יורוניוז".

"מספר מדינות באירופה עשו טעות חמורה, כשהעניקו מקלט לקבוצות טרור בשם הדמוקרטיה. קבוצות אלה המשתייכות לעולם הערבי ולאיזורים אחרים, ביצעו פשעים במדינותיהם ומצאו מקלט באירופה", הוסיף. עוד אמר נשיא מצרים, כי הטרור הוא תופעה בינלאומית הנובעת מתחושה של חוסר צדק בעולם כולו.

חמאס תובעת לבטל אמברגו הנשק שהוטל על בוסניה

(עיר).- תנועת החמאס הביעה אתמול סולידריות עם המוסלמים הבוסנים והודיעה כי הם קורבנות אמברגו הנשק הלא צודק שהטילו מדינות המערב על בוסניה.

"תנועת החמאס קוראת למיצוי זכותם של המוסלמים הבוסנים לרכוש נשק להגנה עצמית", נאמר בהודעה ששלחה הנהגת התנועה לסוכנות ידיעות בינלאומית. "האחים המוסלמים הפכו לקורבנות הסכסוך שבין מדינות ברית נאט"ו והסרבים, עקב האיסור הלא צודק על ייבוא נשק", נאמר בהודעה. בהמשכה נמסר, כי "תנועת החמאס מביעה סולידריות עם בני העם הבוסני".

רוסיה לירדן: רוצים למלא תפקיד פעיל יותר בתהליך השלום

רבת-עמון, (עיא-אפ.ם.).- רוסיה רוצה למלא תפקיד פעיל יותר בתהליך השלום במזה"ת, אמר שר החוץ הירדני עבדל כרים כבריתי לאחר שפגש ברבת עמון בשליח רוסי, מסרה שלשום סוכנות הידיעות הירדנית פטרה.

"רוסיה רוצה למלא תפקיד פעיל יותר בתהליך השלום, עם ארה"ב", אמר כבריתי, שנפגש ביום חמישי בלילה עם סגן שר החוץ הרוסי, ויקטור פוסובליוק. כבריתי דן איתו בתפקיד שעשויה רוסיה למלא בעתיד, בתיווך תהליך השלום. השליח הרוסי העורך סיור באזור, יצא שלשום מרבת-עמון בדרכו לדמשק.

גופת אלמוני נמשתה מהים באילת

(ע). – גופת גבר נמשתה ביום שישי ללא רוח חיים מהים באילת. עד כה לא ידועה זהותו, אך מדובר כנראה בתייר.

במשטרה מעריכים כי הגבר, כבן 50, נכנס כנראה לים וטבע למוות. המשטרה חוששת כי היה שתוי בהיכנסו לים. עד כה לא הוגשה כל תלונה למשטרת אילת על היעדרות.

סנאטורים קוראים לקלינטון ליצור מקומות עבודה בשטחים; ישראל העבירה 102 מיליון ש'

מאת מרים פוקס והסוכנויות

קבוצה של 22 סנאטורים קראה שלשום לנשיא ארה"ב, ביל קלינטון, לנקוט פעולה "מהירה ונחושה" ליצירת מקומות עבודה לפלסטינים ברצועת עזה ובגדה המערבית.

"שיעור סימן ברור של תמיכתנו הרבה לשיפור רמת החיים של הפלסטינים ברצועת עזה וביריחו, אמור להיות בעל עדיפות ראשונה במעלה", נאמר במכתב ששלחו הסנאטורים לקלינטון.

הסנאטורים, בראשות הרפובליקאי האנק בראון מקולורדו והדמוקרטית דיאן פיינשטיין מקליפורניה (שניהם חברי הוועדה ליחסי חוץ בסנאט), אמרו כי פעולות הצבים הקיצוניים אילצו את ישראל להטיל סגר חוזר ונשנה על השטחים, דבר שגורם לאבטלה בשיעור של כ-50 אחוז.

במכתבם ביקשו הסנאטורים מקלינטון למנות נציג מתאם לפיתוח מהיר של איזור תעשייה ברצועה או בגדה, ולפיתוח תוכנית סופית בתוך שבועיים להקמת איזור תעשייתי בגדה המערבית, על גבול הקו הירוק.

עוד ביקשו הסנאטורים, שקרנות העזרה יכסו את עלות תבילות הסיוע לזמן קצר.

נקרא"ק, אירגון גג המאגד 13 ארגונים יהודיים "ארציים" ועוד 117 פדרציות יהודיות מקומיות, שיגר מכתב תמיכה בשמיטת החובות לירדן וסיוע כלכלי לרשות הפלסטינית לכל חברי הקונגרס האמריקאי.

האירגון קרא לחברי הקונגרס לתמוך בהבטחות הממשל האמריקאי לסיוע כספי לרשות הפלסטינית, כדי לספק לה אמצעים שיאפשרו לשיפור איכות החיים בעזה וביריחו שיביאו להחלשת הקיצונים אשר "מסר השנאה והטרור שלהם צומח על רקע תנאי העוני שם".

כמו כן קרא האירגון לחברי הקונגרס לתמוך באי קיצוץ סיוע החוץ לישראל ולמצרים, ולתמוך בשמיטת החובות של ירדן זאת כדי להפגין בפני תושבי ירדן את תוצאות הסכם השלום. כזכור התחייב ממשל קלינטון לשמוט את [illegible] כחלק מהתקדמות בשלום עם ישראל.

ישראל העבירה שלשום סכום של 102 מיליון ש"ח לרשות הפלסטינית, בעקבות סיכום אליו הגיעו שר האוצר אברהם שוחט הממונה על הכלכלה ברשות הפלשתינית אבו-עלא.

על-פי הסיכום בין השניים, יבקשו הפלסטינים "הלוואת גישור", שתעמוד לרשותם עד להקיקת החוק בדבר הסכם העברת המסמכויות והאחריות מישראל לפלשתינים. הסכום הועבר, איפוא, לפלסטינים כהלוואה לפחות באופן פורמלי.

במשרד האוצר ציינו, כי בכך השלימה ממשלת ישראל את כל מחוייבויותיה ההסכמיות כלפי הרשות הפלסטינית בנושא זה.

הבטחות להלוואה זו מהווים תשלומי המס המגיעים לרשות הפלסטינית, בכספים שנגבו באיזורי יהודה ושומרון בחודשים ינואר-אפריל. עוד נמסר, כי ישראל הפחיתה משיעורי ההלוואה סכום של 5 מיליון ש"ח, אשר הועבר לחברת "בזק" בשל חובה של הרשות כלפיה.

(עיא-אפ.ם).- כינוס בנושא הסיוע לפלסטינים, שמארגנת המועצה אירופית וישתתפו בו גם בכירים ישראלים ופלסטינים, ייערך ב-10 ביולי ברודוס. כך הודיעה אתמול סוכנות הידיעות היוונית.

עוכבו לחקירה 22 צעירים בחשד שהשתתפו במסיבת אסיד בהר חורשן

מאת אורי שרון

שוטרי תחנת זיכרון יעקב עיכבו אמש לחקירה 22 צעירים, "בני טובים" ממקומות שונים בארץ, שעל פי החשד השתתפו במסיבת אסיד ענקית בהר חורשן שליד המושבה בת שלמה. כמה מהם נעצרו. בין המעוכבים לחקירה גם סבנאי, שלדברי המשטרה עובר בטלוויזיה החינוכית.

תושבים במושבה הבחינו בסביבות חצות יום שישי בתנועת כלי רכב ערה לעבר ההר. הם נבהלו והזעיקו את המשטרה. למקום הגיעו שוטרים בשתי ניידות. לדברי מפקד תחנת המשטרה בזיכרון יעקב, סנ"צ משה ולדמן, היה זה בעיצומה של מסיבת אסיד ענקית, בה השתתפו כ-70 צעירים, כמחציתם צעירות, בגילאי 19-26. רבים מהם חיילים וחיילות.

הצעירים הבחינו בשוטרים והחלו להימלט רגלית לכל עבר, בהתניעם מאחוריהם 14 כלי רכב. רבים מהם הצליחו להימלט, אולם השוטרים רשמו את מספרי הרישוי של כלי הרכב שנותרו על ההר, ובעליהם יאותרו ויוזמנו לחקירה. החיילים והחיילות יועברו לטיפולה של המשטרה הצבאית.

בחיפוש במקום נמצאו כדורי סם מסוג "אקסטזי", חומר החשוד כמריחואנה, וכן כלי עישון סמים שכינויים "באנג".

"הרבה פעמים הזעיקו אותנו למסיבות גדולות בחיק הטבע באזור זיכרון יעקב, אבל זו הפעם הראשונה שהיתה זו מסיבת סמים", אמר סנ"צ ולדמן.

אורי גורדון: משרד השיכון מקפח את עולי אתיופיה

(ע). משרד הבינוי והשיכון מקפח את עולי אתיופיה, המתגוררים במרכזי הקליטה, ומונע מהם אפשרות לקבל דיור ציבורי או להגיע לדירה. כך טוען אורי גורדון, ראש מחלקת העליה והקליטה בסוכנות היהודית.

גורדון אמר שלשום, כי זה תקופה ארוכה מעדיפים אנשי משרד השיכון לתת פתרונות לדיור ציבורי לעולי אתיופיה, המתגוררים באתרי הקרוואנים, במסגרת מדיניות פינויים של המשרד.

לדבריו, מדיניות זו יוצרת קיפוח של עולי אתיופיה, המתגוררים במרכזי הקליטה, שרובם הגדול שוהה שם כבר שנים ארוכות, עוד לפני שהוקמו אתרי הקרוואנים.

גורדון אמר, כי בעת האחרונה הגדיל משרד הבינוי והשיכון את המכסות לעולי אתיופיה, אך לא שינה את המשכנתאות המתייחסות לעולי אתיופיה במרכזי הקליטה. לשם הדוגמה, ציין גורדון, עולה בודד, המתגורר באתר קרוואנים, זכאי למשכנתא, בעוד שעולה בודד, שמתגורר במרכז קליטה אינו זכאי. הוגדל גם הסיוע לעולות והוריות, המתגוררות באתרי הקרוואנים בעוד שהסיוע לעולות והוריות במרכזי הקליטה נותר כשהיה.

גורדון אמר, כי בכוונתו לזמן בהקדם ישיבה דחופה עם שרי השיכון והקליטה, ובהשתתפות נציגי העולים, כדי לשנות את המדיניות המפלה לרעה את עולי אתיופיה המתגוררים במרכזי הקליטה, ולאפשר גם להם להגיע לדיור קבע.

יעקובי מעדיף להמשיך באו"ם; ויתר על תפקיד בחברת החשמל

(ע).- שגריר ישראל באו"ם, גד יעקבי, הודיע שלשום לרה"מ יצחק רבין ולשר החוץ שמעון פרס, כי בשלב זה ברצונו להישאר בתפקידו.

בצעד זה ביטל למעשה יעקבי את האפשרות שימונה ליו"ר מועצת המנהלים של חברת החשמל, כפי שהוצע לו. יעקבי הודיע על רצונו להישאר בתפקיד באו"ם מספר ימים לפני כן, בשיחה שערך עם כתבים במשרד החוץ.

יעקבי אישר שהתפקיד אכן הוצע לו על ידי גורמים ממשלתיים, אך הוא אינו ממהר להשיב על ההצעה מכיוון שהמינוי לתפקיד יתבצע רק בנובמבר. עכשיו, בסופו של דבר, החליט יעקבי לדחות את ההצעה לתפקיד הבכיר בחברת החשמל.

יש לציין, כי יעקבי נמצא במקום ה-45 ברשימת מפלגת העבודה לכנסת הנוכחית, ועם פרישתו הקרובה של ח"כ אברהם בורג (שנבחר לתפקיד יו"ר הסוכנות) אמור היה יעקבי להחליפו בכנסת. אולם הוא הודיע כי יעדיף את המשך תפקידו באו"ם על חברות בכנסת הנוכחית, ולכן ייכנס לתפקיד הבא אחריו ברשימה – חנא חדד משפרעם.

יעקבי מונה לתפקידו באו"ם ב-92' כמינוי חיצוני על ידי שר החוץ שמעון פרס. הוא, כידוע, אינו עובד משרד החוץ ולכן יש אפשרות, שיוחלף, אם הליכוד יעלה לשלטון בבחירות הקרובות.

חשוד פלסטיני "נהרג בטעות" בחקירה מפליטת כדור של חוקר

(עיר).- שוטר פלסטיני הרג בטעות חשוד פלסטיני במהלך חקירה שנערכה בתחנת המשטרה בעזה ביום שלישי שעבר, גילו שלשום מקור פלסטיני.

האלד אלקידרה, התובע הכללי של הרשות הפלסטינית, אמר כי יוסף אלשראווי (21) נהרג כאשר נשקו של השוטר שחקר אותו נפל ופלט כדור. "השוטר אחז בנשק כאשר זה נפל ופגע בשולחן. כדור אחד נפלט ופגע בראשו של אלשראווי, שמת במקום", אמר התובע.

הוא מדגיש שמדובר בתאונה, והוסיף כי החוקר יועמד לדין על סעיף הריגה בשוגג.

מנהיג חזבאללה: ארה"ב הזהירה את לבנון שלא למנות שיעים קיצוניים לתפקידי שרים

ביירות (עיר) – מנהיג חזבאללה בלבנון, השייח' מוחמד חוסיין פאדללה, אמר שלשום כי ארה"ב הזהירה את לבנון שלא למנות מוסלמים שיעים קיצוניים לתפקידי שרים.

פאדללה אמר כי מזכיר המדינה האמריקאי, וורן כריסטופר, שיגר מכתב למנהיגי לבנון בו נאמר כי היחסים בין שתי המדינות יורעו עוד יותר, אם יתמנו איסלאמים קיצונים לקבינט.

לחיזבאללה 8 נציגים בפרלמנט הלבנוני.

לדברי מקורות פוליטיים בלבנון, שקל ראש הממשלה, ראפיק חרירי, למנות נציג של חיזבאללה לתפקיד שר בממשלה שכונן ביום ה'.

פאדללה ציין כי אין בכוונת חיזבאללה להצטרף לקבינט, אך הביע זעם על הצעד, שלטענתו נקטה ארה"ב.

"הכוחות האיסלאמיים אינם ששים להצטרף לממשלה, אם עליהם לשלם את המחיר לארה"ב או למשטר הלבנוני, על חשבון עקרונותיהם", אמר השייח' בדרשה שלשום.

"אנו שואלים את הממשלה מדוע נכנעה לווטו האמריקאי ואפשרה לארה"ב להתערב בענייניה. האם עלינו להסיק כי רשימת השרים הוגשה לנציג האמריקאי בביירות, לפני שאושרה על ידי נשיא המדינה?" שאל פאדללה.

צ'אנס

עלה - מס' 8; לב - A; יהלום - Q; תלתן - מס' 7

מזג האוויר

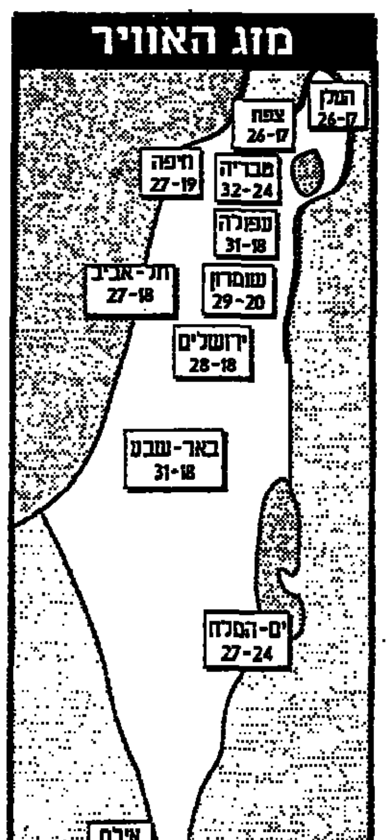

מעונן חלקית עד בהיר. הטמפרטורות ללא שינוי משמעותי. אותו"ב יתכנו סופות רעמים בודדות לאורך הערבה הבקעה ורמת הגולן

הרשויות הערביות מעודדות זוגות צעירים לעבור ליישובים יהודיים

(ע).- ראשי הרשויות הערביות בישראל מעודדים באחרונה זוגות צעירים שמתקשים למצוא דירות, לעבור ליישובים יהודיים קהילתיים הסמוכים ליישובים הערביים, בעיקר באיזור נחל עירון.

בכתבה ששודרה אתמול ביומן השבוע של "קול ישראל" נמסר, כי בגלל מצוקת הדיור נמנעים צעירים ערבים רבים מלהתחתן. באחרונה התקבלה משפחה ערבית ליישוב קציר שליד אום אל-פאחם. ועדת הקבלה ליישוב ניסתה למנוע את קבלתם, אך בני הזוג איימו לפנות לבג"ץ, וכאשר התברר שסיכוייהם לזכות בו טובים – אישרה הוועדה את קבלתם.

בעקבות התקדים הזה מתעניינות עוד עשרות משפחות ערביות באפשרויות של מגורים ביישובי "פרויקט הכוכבים" של משרד השיכון. לטענת ראשי הרשויות הערביות, יש מדיניות מכוונת בארץ שמטרתה "לחנוק" את היישובים הערביים.

ח"כ גולדשמידט

(סוף מעמוד 1)

המאבק נגד פינוי רמת הגולן ומתכוונים לקבל החלטות מעשיות למאבק. הבוקר אמורים לבוא אנשי "צומת" להפגין באיזור קיבוץ עידגב, ואנשי ליכוד בראשות בנימין נתניהו מתכוונים להגיע לפגישה עם חברי אלדום. מחר ייפגשו אנשי ועדת יישוב רמת הגולן בבית הנשיא עם הנשיא וייצמן.

בקרב חברי הוועד קיימת תקווה שעד ה-2 ביוני יוגש לכנסת חוק שריון רמת הגולן על-ידי ח"כ אביגדור קהלני, ולקראת הגשת ההצעה מתכוונים חברי הוועד לגייס לובי רחב ככל האפשר כדי להבטיח את אישורו של החוק שימנע, לדעתם, מרבין את הירידה מהגולן.

יקירנו
בנימין פרס
איש ירושלים
איבנו
הלוויה תתקיים היום, יום ראשון, כ"ח באייר תשנ"ה, 28.5.95, בשעה 15.30 בבית ההלוויות בסנהדריה.
אבלים: אשתו: שושנה
בנו וכלתו: שלום וקרלה
בנו וכלתו: אבנר וחנה
אחותו: שרה
נכדיו: שרון, אייל, שרית ומשה
יושבים שבעה בבית המנוח, רחוב בלפור 9, ירושלים.

תרום דם והצל חיי אדם

שרת העבודה והרווחה אורה נמיר
הנהלת המשרד וסגל העובדים
מתאבלים על מותו של העובד המסור, הגימלאי
זלמן חן ז"ל
דובר המשרד לשעבר במשך שנים רבות
ומשתתפים בצער המשפחה
ההלוויה תצא היום, בשעה 11.00 מבית ההלוויות סנהדריה להר המנוחות בירושלים.

אנו מודיעים בצער רב על פטירתו של
בעלי, אבינו וסבנו האהוב והיקר באדם
קרול שבתאי
ההלוויה תתקיים היום, כ"ח באייר תשנ"ה 28.5.95 בשעה 18.00 בבית העלמין במושב אביחיל (ליד נתניה).
השבעה בבית משפחת שבתאי, רחוב הרצוג 34, נתניה.
המשפחה

דבר DAVAR
ההסתדרות הכללית של העובדים בארץ ישראל
עיתון עובדי ישראל
מייסד ועורך ראשון: ברל כצנלסון
עורך ראשי: ד"ר יורם פרי
עורך אחראי: דניאל בלוך
המו"ל: "דבר בע"מ"
נדפס ב"דפוס החדש" בע"מ
המערכת והמנהלה תל-אביב
רחוב שוקן 45 ת.ד. 199, מיקוד 65233
טלפון: 03-5286141 (6 קווים)
פקסימיליה: 03-6294783
מחלקת המודעות, טלפונים ישירים
5286156 ,5281860 ,6298032
פקסימיליה מודעות: 03-6298032
טלפון לפניות הציבור 07.00-22.00, 03-5286141
רחוב חומה ומגדל 2, ת"א
סניפים:
ירושלים: רחוב הלל 16
טלפונים: 02-256873, 02-256589
חיפה: רחוב הנביאים 27
טלפון: 04-620111
רחובות: רחוב הרצל 168
טלפונים: 08-451381, 08-453798
הפצה "נד" 03-377056

בעקבות דברי ראש הממשלה על נסיגה

נתניהו: רבין מפקיר את השלום; שומרון: לשמור המרכיב הבטחוני

(עע).- "לא יהיה פינוי של יישוב אחד, אלא כולם מהגולן קבע", אמר אתמול בערב סגן שר החוץ יוסי ביילין בראיון לטלוויזיה הכללית. "מבחינת שהסכם הקבע עם הסורים יבוא על פי הכמסתנו למשאל-עם או לבחירות, ממילא יחליט העם את המסגרת", אמר ביילין. "דווקא אני הוא צריך לדאוג ממשאל-העם. הוא יוכיח שאנחנו טועים, לא תושבי הגולן, שבטוחים מי העם תומך בעמדתם הם שצריכים לדאוג".

יו"ר הליכוד, ח"כ בנימין נתניהו, היה חד-משמעי בתגובתו בראיון לטלוויזיה: "מי שמפקיר את הגולן יפקיר את הביטחון, ובסופו של דבר יפקיר את השלום". נתניהו תקף את רבין ופרס על התבטאויותיהם לפיהן לא יהיה הסכם אם הסורים לא יקבלו את רמת הגולן, ואמר כי הפקידה של הקדנציה הוא לומר מה הם האינטרסים שלנו ולא דרישותיו של הדיק.

נתניהו הדגיש כי רבין צריך לחזור על דברים שאמר ערב הבחירות – שאי אפשר לעשות שלום בלי ביטחון, שאין ביטחון ללא רמת הגולן, וכי תביעה לוותר על רמת הגולן פירושה ויתור על ביטחון ועל שלום. הוא חזר והבהיר, כי לא העביר שום מסר לסורים, כפי שנטען בשבוע שעבר, "אבל אני מוסר עכשיו מסר ברור: ממשלה בראשות הליכוד לא תמסור את רמת הגולן, ממשלה בראשות רבין מוסרת עכשיו. אני הצגתי לפני שנה וחצי בכנסת מפה שהראתה את קיבוץ אלרום ושלושה יישובים דרוזים ברמת הגולן. אמרתי שזה השלב הראשון ואחר כך יבוא שלב שני של פינוי כל הגולן. הממשלה אז הכחישה, קראה לי שקרן וכדומה, ועכשיו אנו רואים מי דובר אמת".

המטכ"ל לשעבר דן שומרון, מראשי תנועת "הדרך השלישית", התנגד להצהרתו של ראש הממשלה: "בכל הסכם בעתיד צריך לשמור על המרכיב הבטחוני ועל שמירת מקורות הירדן ומאגר המים של הכנרת, ושמירה על המרכיבים האלה מחייבת שליטה ברמת הגולן", הכריז שומרון. עם זאת סירב שומרון לומר האם הוא נכון לפשרה טריטוריאלית מצומצמת ברמת הגולן.

ראש הממשלה לשעבר, ח"כ יצחק שמיר, הגיב: "אני מוכן לשלום, אבל הגולן צריך להישאר אצלנו".

השרה שולמית אלוני אמרה, כי יש להתקדם לקראת שלום גם אם הדבר כרוך בכאב. "שלום עם סוריה יביא שלווה נוספת לגליל וגם לא יהיו יותר קטיושות".

אמיר נוימן מוסר: ח"כ עמנואל זיסמן מנסה לשכנע חברים נוספים מסיעת העבודה להצטרף אליו ואל הח"כים אביגדור קהלני ויעקב שפי בהצעתם לשריין חוק הגולן, שתועלה בחודש הבא במליאת הכנסת. לדבריו, ההחלטה הצפויה בוועידת העבודה, שלפיה תינקט סנקציה חריפה נגד חברי סיעת העבודה שיפעלו נגד החלטות הרוב בסיעה, אינה מתייחסת אליהם מכיוון שהנהלת הסיעה אישרה להם, על-דעת ראש הממשלה, להגיש את הצעת החוק לשריון החוק, והסיעה תאשר השבוע ככל הנראה את ההחלטה.

לדבריו, דברי השר פרס בישיבת הוועדה המתמדת של העבודה בעניין רמת הגולן עוררו התקוממות בקרב ניצי העבודה, אך גם יצרו פתח להתרחבות התמיכה בהצעת החוק לשריון הגולן.

השר משה שחל הגיב "המו"מ עם סוריה שונה מכל מו"מ אחר. שלא בדומה להסכמים אחרים, הקשר הבטחוני הוא בעל חשיבות מכרעת. כל הדיון על החלק הבטחוני הוקדם כי צריך לקבוע את עומק הנסיגה ואת מקדמי הזמן של יישום ההסכם".

שר הקליטה יעקב צור: "ברור שבמו"מ עם סוריה יהיה צורך בוויתורים ובנסיגה". עם זאת התנגד צור לניסיון לקבוע כבר עתה מה יהיה עומק הנסיגה.

הושג סיכום עם קהלני שיקבור את חוק הגולן לאחר שיעבור קריאה טרומית

מאת אריה דיין

יו"ר סיעת העבודה, ח"כ רענן כהן, יביא מחר לאישור סיעתו את הסיכום שגיבש יחד עם הח"כים אביגדור קהלני, עמנואל זיסמן ויעקב שפי, לפיתרון המשבר שנוצר בסיעת העבודה בעקבות רצונם של השלושה להביא הצעת חוק פרטית שתקבע כי כל הסכם שלום עם סוריה שיהיה כרוך בנסיגה מהגולן, יהיה חייב לקבל את אישורו באמצעות רוב מיוחס של חברי הכנסת. על פי ההסכם, תאפשר הסיעה להעלות את הצעת החוק ולהצביע עבורה, במקביל יתחייבו קהלני, זיסמן ושפי להצביע נגד כל הצעה שתועלה בעניין הזה על ידי סיעות האופוזיציה, אפילו אם תהיה זהה בלשונה להצעתם שלהם.

בסיעת העבודה מקווים שיצליחו להסיר את הצעת החוק מעל סדר יומה של הכנסת, בעזרת קולות הקואליציה ואולי גם בסיוע היעדרותם מהמליאה של אחדים מחברי הכנסת של ש"ס. אם הצעת החוק תזכה בכל זאת, לרוב בקריאה הטרומית היא תועבר, לשם הכנה לקריאה ראשונה, לוועדת החוקה, חוק ומשפט של הכנסת. בסיעת העבודה מתכוונים בעצם לקבור אותה שם במשך זמן ממושך מאוד.

על פי התיקון לתקנון הכנסת, הנידון בימים אלה בוועדת הכנסת ביוזמת ח"כ חגי מירום, ייאמר בתקנון כי לחבר כנסת מותר להעלות בקריאה טרומית הצעת חוק פרטית גם ללא אישור סיעתו אבל הצעתו תהפוך, עם העברתה לוועדה, ל"רכוש הסיעה". אחרי שיאושר התיקון הזה לתקנון תוכל סיעת העבודה למנוע, הלכה למעשה, את החזרתה של הצעה לשריין את חוק הגולן מוועדת החוקה אל המליאה.

שחל: אסד חושש מחשיפת העם הסורי לחברה פתוחה כמו בישראל

(עע). "הנשיא אסד נותן לדעתי, מפתיחות הגבולות והגירת ישראלים רבים לסוריה, כי הוא חושש מחשיפת עמו לחברה פתוחה כמו שלנו", כך אמר שלשום השר משה שחל, לפני חברי המועדון הרוטרי הכלכלי בראשון לציון.

השר שחל ציין, כי ההישג של ישראל השבוע בנושא הסורי מבוסס על כך, שתהיה נסיגה של כוחות סוריים מצפון לדמשק ודילול כוחות. "הסורים מוכנים לדון בסוגיה זו, אבל עם זאת מדברים על עניין ההדדיות והשוויוניות, ואילו אנחנו לא מוכנים לקבל את עניין השוויוניות". עם זאת סבור שחל, כי אסד מנהל את המו"מ בכשרון רב.

שר המשטרה דיבר על אסטרטגיה ישראלית, שצריכה להתבסס על מערכת יחסים טובה בינינו לבין מצרים, שהיא המדינה הערבית הגדולה ביותר. "ישראל צריכה ללמוד את המנטליות הערבית לפני שהיא נכנסת לעולם הזה", אמר שחל והוסיף, כי חלק מהבעיות שהיו לישראל בתקופה האחרונה עם מצרים נבעו מהתנהלות שלנו מולם.

לדבריו, לא היתה כל סיבה, למשל, מדוע לא הוזמן מובארק לטקס חתימת השלום עם חוסיין. צעד כזה היה מוסיף כבוד רב למצרים. בכלל, הוסיף, עניין הכבוד משמעותי מאוד בעולם הערבי.

אשר למצרים, גילה שר המשטרה, כי בתקופה האחרונה מגיעים לישראל יותר ויותר תיירים ממצרים והדבר יוצר לא מעט בעיות. מדובר בתיירות לא עשירה והתיירים אלו לנים לעתים קרובות בגנים, בניגוד לחוק, וזה יוצר בעיה לכוחות הביטחון. בסך הכל באו לישראל בשנה האחרונה יותר מ-35 אלף תיירים ממצרים.

בהתייחסו לפלסטינים, אמר השר שחל, כי ההתייחסות על ההסכם עימם, היתה למעשה מנוף להשתלבות שלנו בפוליטיקה של המזרח התיכון. "בכל שבוע יש מפגשים עם מדינה ערבית כלשהי לשם פתרון בעיות".

השר שחל משוכנע, כי לישראל אינטרס שהמוסדות עם הפלסטינים יצליחו. לדבריו, מצב כלכלי רעוע בקרב הפלסטינים מביא אותם להזדהות עם החמאס, המסייע להם כספית והם הולכים עמו. "לכך", אמר, "אינטרס ישראל הוא שרמת החיים של הפלסטינים תהיה סבירה. ככל שהמצב יהיה טוב יותר כן ייטב הדבר".

שחל אמר עוד, כי הוא תומך במתן הלוואה גדולה לפלסטינים כדי לפתור את מצוקתם הכלכלית, צעד שיהיה בסופו של דבר לטובתנו.

השר בן אליעזר: הסכם עקרונות עם סוריה יושג עד תחילת '96

(עע). השר בנימין בן אליעזר סבור, כי עד תחילת שנת '96 יושג הסכם עקרונות עם סוריה. בראיון ליומן השבוע של גלי צה"ל "מסבב הנכבדי", אמר בן אליעזר, "אני בהחלט חושב שכל התנאים בשלו להסכם עם סוריה".

"אם מתחילים לשבת בשבועות הקרובים על סידורי הביטחון במסגרת מה שנקרא רמת הצבאי העליון, מבחינתי משמעות הדבר היא שמתחילים לדבר בתכליתיות ואפשר לומר שבתחילת '96 אנחנו עשויים למצוא את עצמנו עם הסכם עקרונות עם סוריה".

השר בן אליעזר אמר כי הוא חש כמעט בראשונה שמשהו התבשל אצל אסד, שהעלים על מו"מ רציני כדי להגיע להסדר.

אשר להצהרתו של פרס בסוף השבוע, כי מחיר השלום עם סוריה הוא כמחיר השלום עם מצרים, אמר שר הבינוי והשיכון, "אני שולל את העניין שבנוסחת פרס. מי שחושב שאפשר להגיע לשלום עם סוריה בדרך שונה, פשוט טועה ומשלה את עצמו. השלום עם סוריה כל כך חשוב שהמחיר שנצטרך לשלם עליו הוא כל כך כבד".

כאשר נשאל שר הבינוי והשיכון אם הוא כבר החל להתבונן את פירוק היישובים הישראלים ברמת הגולן, השיב: "יש לי הרגשה שאנחנו רצים יותר מדי מהר. אני לא רוצה לקלקל את האווירה האופטימית ששוררת בימים האחרונים, אבל אני חושב שעדיין רחוקה הדרך לקבל החלטות על פירוק יישובים ברמת הגולן", אמר השר בן אליעזר.

רן כהן יוזם דיון דחוף בוועדת חו"ב לדון בהתפתחויות המו"מ עם סוריה

מאת אריה דיין

יו"ר סיעת מרצ, ח"כ רן כהן, יזם דיון דחוף בוועדת החוץ והביטחון של הכנסת בעניין ההתפתחויות האחרונות במשא ומתן לשלום בין ישראל וסוריה. "הסיכויים והמועדים לשלום עם סוריה ולביטחון בגולן הם גדולים משהממשלה מוכנה להודות לפני הציבור", אמר אתמול ח"כ רן כהן.

לדבריו, התביעות הבטחוניות שישראל מציגה לפני סוריה, הכוללות, לדבריו, הקטנת הצבא הסורי, פירוז אזורים והקמת מערכות התראה, ישפרו בהרבה את מצבה הבטחוני של ישראל.

"היישוב שיתווסף בגולן לישראל", אמר, "הוא אולי הראשון, אך לא האחרון במסגרת ההסכמים העתידיים, שמטרתם להוציא את סוריה ממעגל המלחמות ולעקור את הסרטן של החזבאללה מקרוב לבנון".

ח"כ כהן סבור, שעל הציבור להבין, כי הכאב על החזרת הרמה קל לאין ערוך מהכאב על קורבנות הסרור המלחמה נגדו. יו"ר סיעת מרצ פנה אתמול בקריאה לראש הממשלה, יצחק רבין, לגלות אומץ לב תחישות ולפרוק עוד לפני הודיעה על היישובים בגולן, את תושבי נצרים ותל-רומיידה.

חבר לסיעה, ח"כ בני טמקין, פנה אל שר הפנים, עוזי ברעם, וביקש ממנו להורות למועצה המקומית קצרין ולמועצה האזורית גולן להחזיר לקופת המדינה את כל הכספים שהעבירו למימון פעולותיהם הפוליטיות, נגד הסכם שלום עם סוריה, של ועד ישובי הגולן ושל תנועת הדרך השלישית.

חוק המועצות המקומיות, כתב טמקין בפנייתו, מעניק לשר הפנים את הסמכות להפעיל במקרים כאלה את שיקול דעתו ולפעול בדרך זו. טמקין פנה לברעם בעקבות התצהיר שהגישו לבג"צ היועץ המשפטי לממשלה, מיכאל בן-יאיר, ופרקליטות המדינה בתשובה לעתירה של תנועת שלום עכשיו נגד המימון שהמועצות המקומיות ברמת הגולן מעבירות אל הגופים הנאבקים נגד הנסיגה.

בתצהירים מאשרים היועץ והפרקליטות את הטענה לפיה המועצות העבירו את הכספים הללו בלא סמכות. "מן הדין שתפנה לראשי מועצות אלה", כתב ח"כ טמקין לשר ברעם, "כדי לדאוג להשבה מיידית של הכספים המיועדים לרווחת התושבים ולא לניהול קרבות פוליטיים ואידיאולוגיים".

לקראת יום ירושלים, החל היום, נערך בעיריית ירושלים טקס הענקת תעודות הוקרה לנציגי כוחות הביטחון החודרים. בין מקבלי התעודות בלטה החיילת הירושלמית מרואה אורית מאמט שהותה בין נוסעי האוטובוס שנפגע ממכוניות התופת בדרכו לכפר דרום באפריל. אורית, המשרתת גם כמתנדבת במד"א, סייעה במתן עזרה ראשונה לפצועים למרות פציעתה. לאחר מכן המשיכה עם צוות רפואי למקום פיגוע נוסף לטפל בפצועים נוספים. על התנדבותה המסורה הוענקה לה תעודת הוקרה מידי ראש העירייה אהוד אולמרט והניצב אריה עמית מפקד מחוז ירושלים

שיבושי תנועה קשים צפויים בבירה במהלך "יום ירושלים"

(עע).- רבבות מבקרים מרחבי הארץ צפויים היום לירושלים לאירועי "יום ירושלים" ה-28 שנים ל"איחוד העיר".

משטרת ירושלים נערכה בכוחות מתוגברים לקראת האירועים, העצרות הצעדות והמופעים השונים. מאות שוטרים ואנשי מג"ב יתפרסו בכל חלקי העיר, ובעיקר בעיר העתיקה ובמזרח העיר. במשטרה מציינים כי צפויים שיבושי תנועה קשים, בעיקר במרכז העיר ובאיזור העיר העתיקה.

אירועי "יום ירושלים" נפתחו כבר אתמול בערב, במופע אמנותי בבריכת השולטן. הטקס המרכזי ייערך הערב בגבעת התחמושת, בהשתתפות הנשיא עזר וייצמן וראש הממשלה יצחק רבין. כן ייערך טקס אזכרה מרכזי לחללי מלחמת ששת הימים בבית הקברות הצבאי בהר הרצל, ועשרות טקסים נוספים ייערכו ליד אנדרטאות ברחבי העיר.

העדה האתיופית בישראל תערוך טקס מיוחד ליד גבעת המטוס לזכר חללי העדה שמתו בדרכם לארץ.

במהלך היום צפויות להיערך בירושלים גם מספר הפגנות. תנועת נאמני הר הבית תערוך מצעד מגבעת התחמושת להר הבית, דרך ה"אוריינט האוס", שם תערוך התנועה משמרת מחאה. מטה "מאמץ" של מפלגות הימין יערוך מצעד מחאה סביב חומות העיר העתיקה ועצרת בכפר הערבי סילואן. פעילי שמאל יפגינו ליד שער הפרחים בקריאה להפריד את ירושלים לשתי בירות לשני העמים.

תושב השטחים נורה ע"י חייל ונפצע לאחר ששלף סכין

(עע).- ערבי, ככל הנראה תושב השטחים, נפצע אתמול בערב באורח בינוני, כאשר ניסה לדקור חייל במחסום 300, ביציאה מירושלים לכיוון בית לחם.

האיש הגיע למחסום מכיוון בית לחם ונעצר על ידי חייל שהוצב במקום. כשנדרש להציג תעודת זהות, שלף האיש סכין. כפי הנראה הוא ניסה לדקור את החייל, שהספיק לדרוך את נשקו ולירות שתי יריות ברגלו של האיש.

כוחות משטרה ומד"א הוזעקו למקום ופינו את הפצוע לבית החולים הדסה עין-כרם.

מרכז העבודה יכריע ביום ה' לגבי הדיון בחוק הבחירה הישירה בוועידה

מאת אמיר נוימן

מרכז מפלגת העבודה יתכנס ביום חמישי כדי להכריע בשאלת הדיון בחוק הבחירה הישירה בוועידת העבודה, שתתכנס ב-14 ביוני. על כך החליטו שלשום בכירי מפלגת העבודה, ראש הממשלה ויו"ר העבודה יצחק רבין, מזכ"ל העבודה נסים זוילי, השר ויו"ר ועדת חוקה דוד ליבאי, וסגנית השר מאשה לובלסקי שעומדת בראש הוועדה המתמדת.

ההחלטה על כינוס המרכז באה למחרת החלטתה המפתיעה של הוועדה המכינה לתמוך בהצעת סגן השר יוסי ביילין ולהעלות את הצעתו להשעות את החוק לבחירה ישירה של ראש הממשלה לדיון בוועידת העבודה.

בעקבות ההחלטה ביום חמישי הצביע יו"ר ועדת חוקה, דוד ליבאי, על סעיף בחוקת העבודה המחייב כינוס מרכז כדי לאשר שינוי כלשהו בסדר היום של הוועידה, ולכן הוחלט לכנס את המרכז לדיון בשאלה זאת בלבד. הכינוס ייערך שעה קלה לפני כינוסה של הוועדה המתמדת להצבעות סופיות על המלצותיה השונות במחלוקות של ועדת הפריימריס.

בתגובה על כינוס המרכז אומר ביילין, כי אינו רואה מקום להתנגד לכך, מכיוון שהדבר נעשה על-פי הוראות החוקה. עם זאת אומר ביילין, כי "המשחק" עדיין פתוח וכי גם במרכז הוא צופה שתהיה תמיכה בלתי מבוטלת בהצעתו. לדבריו, אם תביעתו תיפול בישיבת המרכז, תישאר עדיין אפשרות להביא אותה לדיון בוועידה באמצעות הסתייגות של אחד מצירי הוועידה, שתוגש לוועדה המכינה האחראית לסדר-היום של הוועידה.

התנועה האיסלאמית תעודד אנשיה להצביע בבחירות הבאות לכנסת

– במסגרת החלטת ועידתה שלא להחרים את הבחירות; עם זאת החליטה התנועה שלא לרוץ ברשימה משלה או להצטרף לרשימה ערבית קיימת

מאת מוחמד חליליה

התנועה האיסלאמית בישראל החליטה שלא להחרים את הבחירות לכנסת, וקראה לחבריה, פעיליה ולכלל ציבור המצביעים הערבים לממש את זכותם להצביע בבחירות לכנסת בשנה הבאה. עם זאת החליטה התנועה שלא לרוץ ברשימה משלה לכנסת הבאה וכי חבריה לא יהיו מועמדים ברשימה אחרת כלשהי.

על כך הוחלט שלשום בוועידה הארצית של התנועה, כאשר רוב מוחץ של יותר משני שליש החליטו שגם הפעם – לטובת התנועה האיסלאמית – היא אינה צריכה להתמודד בבחירות לכנסת, גם לא במסגרת הרשימות הערביות. בוועידה, שהתכנסה בכפר קאסם, נוצר ויכוח קשה בין תומכי הבחירות למתנגדים, שגייסו את כל כוחם כדי לשכנע שאין מקום, לתנועה האיסלאמית בבחירות לכנסת, וכי יש להתמקד בבחירות המוניציפליות כדי לשפר את מצב היישובים הערביים.

עם זאת יצאה הנהגת התנועה האיסלאמית בתום הוועידה בקריאה למפלגות ולתנועות הפוליטיות הערביות לפתוח בדיאלוג, כדי למצוא את הנוסחה המדינית המתאימה להקמת רשימה ערבית מאוחדת, שתוכל לזכות בכמה שיותר מנדטים ערביים ולהשפיע על ההליכים בכנסת ובממשלה הבאות.

השייח' עבדאללה נימר דרוויש, מנהיג התנועה האיסלאמית, המוכר כתומך בהליכה לבחירות במסגרת רשימה ערבית, אמר כי ההכרעה של התנועה היתה דמוקרטית והוא מקבל את החלטת הרוב. יו"ר ועדת המעקב הערבית העליונה, איברהים נימר חוסיין, בירך על החלטת התנועה שלא להחרים את הבחירות לכנסת, אך אמר שהוא מאוכזב מהחלק השני של ההחלטה, שחברי התנועה לא יהיו מועמדים לרשימות הערביות ולא יהיה לתנועה חלק בהקמת הרשימה הערבית המאוחדת. עם זאת הביע נימר חוסיין חשש מהאדישות של חברי התנועה האיסלאמית שעלולה לגרום לכך שלא יילכו כלל להצביע אם לא יהיו להם מועמדים מתנועתם.

ח"כ האשם מחמיד, יו"ר סיעת חד"ש, שיבח את החלטת התנועה האיסלאמית. מחמד בראקה, מזכיר חד"ש, אמר כי אין חדש בהחלטת התנועה האיסלאמית, אך ציין כי היא חיובית. הוא הוסיף כי "היינו רוצים שהתנועה האיסלאמית תתמודד ברשימה משלה לבחירות לכנסת, כחלק מהמפה הפוליטית ברחוב הערבי, אך אנו מכבדים את רצונה של התנועה".

גם יו"ר המפלגה הדמוקרטית הערבית, ח"כ עבד אלוהאב דראושה, אמר שמפלגתו מכבדת את החלטת התנועה האיסלאמית, שהתקבלה בדרך דמוקרטית. "אנו עדיין מקווים שהתנועה האיסלאמית תהיה שותפה לנו בברית הערבית המיוחדת, כדי שנתמודד יחד בבחירות לכנסת ונגביר את הייצוג הערבי והשפעתו על המפה הפוליטית. בכך נחזק את תהליך השלום הצודק והכולל באיזור ונשיג את השוויון המלא לאוכלוסייה הערבית", אמר.

ד"ר אחמד טיבי, יועצו של יאסר ערפאת, הביע סיפוק מההחלטה לתת חופש הצבעה לחברי התנועה האיסלאמית ולא להחרים את הבחירות. לדעתו, הדבר יביא להגדלת אחוז המצביעים הערבים ויחזק את האוכלוסייה הערבית התומכת בתהליך השלום.

זהבה גלאון, מזכירת מרצ, אמרה כי "החלטת התנועה האיסלאמית מחזקת את סיכויי מחנה השלום לזכות בשלום ולהמשיך את התהליך במזרח התיכון". לדבריה, העלייה הניכרת באחוז המשתתפים הערביים בהצבעה לכנסת תחייב כל ממשלה בישראל להכיר בלגיטימציה של הנציגים הערבים.

"שלום עכשיו" לשר בן-אליעזר:

גורמים במשרד השיכון סייעו למתנחלים לפלוש לבתים ריקים בקרני שומרון

מאת כתב "דבר"

תנועת "שלום עכשיו" אומרת, שגורמים בתוך משרד השיכון סייעו למתנחלים לפלוש לבתים ריקים בקרני שומרון. בתים אלה לא אוכלסו על-פי החלטת הממשלה.

במכתב, ששיגרה בסוף השבוע מזכ"ל התנועה, היה נח אל שר הבינוי והשיכון, בנימין בן-אליעזר היא כתבה, כי "לפני שבועיים פלשו מחוסרי דיור מכפר סבא לווילות שבאחריות משרד השיכון בקרני שומרון. בהתחשב בעובדה, שהדבר אירע לפני שבועיים אין המשטרה יכולה לפנות את הפולשים אלא, בצו בית המשפט.

במכתבה היא מדגישה כי אם היה משרד השיכון פונה מיד למשטרה, היו הפולשים כבר מפונים. "נראה לכאורה, כי מישהו במשרדך לא היה מעוניין בפרסום המידע ובפינוי הפולשים".

עוד טוענת נח, כי "עובדה זו, בנוסף למידע, שפורסם כי לפולשים היו מפתחות תואמים לווילות, מעידה לכאורה על כך שניתן לפולשים סיוע מתוך המשרד. אני מאמינה, כי הדברים נעשו בלא ידיעתך ואינם משקפים את מדיניות משרדך".

"אבקשך לפתור את הבעיה שנוצרה בקרני שומרון ולחקור בדחיפות את השתלשלות האירועים ואת האפשרות, שהפולשים אכן הסתייעו במשרדך". במשרד השיכון נמסר אמש, כי "בשבת לא ניתן היה לעשות את הבדיקה הדרושה ושרק היום היא תיערך".

תנועת "שלום עכשיו" עוסקת בימים האחרונים בגיבוש הצעה לפינוי מתנחלים מהשטחים, ולמתן פיצויים לאלה מביניהם שיעברו להתגורר בתחומי ישראל. התנועה תפעיל מוקד פניות למתנחלים, הרוצים להתפנות מרצון. התנועה גם קוראת לראש הממשלה, יצחק רבין, ליזום תכנית של הממשלה, שתאפשר למשפחות מתנחלים הרוצות בכך להתפנות תמורת פיצויים.

במכתב שנשלח לראש הממשלה טוענת התנועה, כי סקרי דעת הקהל שפורסמו בעת האחרונה מצביעים, שתכנית כזו תזכה לתמיכה ציבורית רחבה. ב"שלום עכשיו" הביעו אכזבה, על "שהממשלה לא מונעת את עידוד התנחלויות". "בשבועות האחרונים אוכלסו בהתנחלות כוכב יעקב עוד 100 וילות, שבנייתן הושלמה באחרונה. בעוד אלה עושים כדי לאכלס את השטחים, הגיע הזמן להתחיל לפנות רבים, המעוניינים בכך", אמר דובר שלום עכשיו.

"מתנחלים בחברון תוקפים ומכים שוטרים באופן קבוע"

(עע).- מפקד משטרת חברון, סנ"צ יעקב אייזנשטיין, מגלה שמתנחלים ברובע היהודי בעיר נמצאים בעימות מתמיד עם אנשי המשטרה, תוקפים שוטרים ומכים אותם.

לדבריו, רבים מהמתנחלים שולחים את ילדיהם להתעמת עם אנשי כוחות הביטחון. המתנחלים שולחים תלונות רבות ליחידה לחקירת שוטרים במשרד המשפטים, אך עד כה הוחלט להעמיד לדין רק שני שוטרים המשרתים בחברון בחשד שפגעו במתנחלים.

בכתבה ששודרה אתמול ביומן השבוע של "קול ישראל" נמסר עוד, כי המתנחלים מנהלים ארכיון על התנהגותם של שוטרים ואנשי משמר הגבול. הם טוענים שהמשטרה שולחת לעיר שוטרים אלימים במיוחד וכי אנשי מג"ב הדרוזים מגלים הזדהות עמוקה עם הציבור הערבי. לטענת המתנחלים, למשטרה הצבאית באיזור יש יחידה מיוחדת לפינוי מתנחלים המורכבת ברובה מאנשי קיבוצים של השומר הצעיר.

דובר צה"ל אמר בתגובה, כי אנשי היחידה הזאת נבחרים מכל שכבות הציבור.

מפקד מערת המכפלה, סנ"צ ג'יהאד קבאלן, דוחה בתוקף את הטענות המעליבות נגד השוטרים הדרוזים, ואמר כי אלה האשמות שווא שמטיח קומץ קטן של מתנחלים.

هكذا من الأصل

ח"כ לוי מאיים לפרוש אם לא תבוטל ההחלטה על שיטת הבחירות המקדימות

"ההחלטה היא הרס עצמי של הליכוד ותגרום למלחמה של הכל בכל", אמר דוד לוי; ח"כ מצא: לוי מזלזל בנתניהו, יתכן שהוא מחפש דרך לפרוש מהליכוד

(עי). ח"כ דוד לוי אמר שלשום, כי הוא וחברים רבים לא ימצאו את מקומם בליכוד, אם המרכז לא ישנה את ההחלטה שהתקבלה ביום חמישי במזכירות התנועה בעניין שיטת הבחירות הפנימיות.

לוי אמר, כי ההחלטה היא הרס עצמי של הליכוד ושיטה, שתגרום למלחמת הכל בכל. לדבריו, אין מדובר בשיטה, שהבוחרים יבחרו רק 80% מהמועמדים, אלא עדיין יש לקבוצת רוב אפשרות לבחור 100% אחוז של המועמדים. "זה ליכוד אחר, שבו חברים רבים לא ימצאו את מקומם", אמר לוי. הוא האשים את היו"ר נתניהו, כי דחף את ההחלטה הזו, מתוך יצר להשתלט על התנועה.

"לא מעניין אותם ליכוד הכוחות וטובת המדינה. הם הולכים במסלול מסוכן ומקומנו לא יהיה עמהם", אמר לוי והוסיף, "ההצעה הזאת נותנת השתלטות של קבוצה אחת על פני הקבוצות האחרות ועיוות רצון הבוחר. חברי הכנסת טרם למדו את ההצעה המגמתית הזאת. רבים גם עוד לא הבינו אותה, אבל אם וכאשר היא תעבור במרכז, בוודאי שנצטרך להתכנס ולקבל החלטה בהתאם למצב החמור הזה, שאליו הוביל מר נתניהו, מתוך יצר אישי רגעי, של השתלטות על תנועה ואובדן תקווה", אמר ה"כ דוד לוי.

יו"ר מזכירות הליכוד, ח"כ יהושע מצא, הגיב ואמר, כי דוד לוי מזלזל בבנימין נתניהו ובמוסדות הליכוד ויתכן, שהוא מחפש דרך לפרוש מהמפלגה. מצא הוסיף, כי בכל פעם שנועד עם דוד לוי וביקש לשמוע ממנו איזו שיטה מקובלת עליו, בבניין למצוא פשרה, מילא לוי את פיו מים.

יו"ר מזכירות הליכוד סבור, כי ח"כ דוד לוי טרם למד את השיטה, שהתקבלה במזכירות הליכוד. הוא הביע תקווה, כי בעשרת הימים שנותרו, עד להכרעת מרכז הליכוד בעניין, יבוא לוי להידבר עם חברי המזכירות ועם יו"ר התנועה, נתניהו.

"פניתי אליו פעמים אחדות, אישית, ישבתי איתו ואמרתי לו דוד, בוא תסביר לי, תגיד לי איזו שיטה אתה רוצה, בוא נמצא פשרה, אך הוא מילא פיו מים. בסופו של דבר הוא אמר לי, תביאו אתם את ההצעה שלכם – כך אפשר לנהל תנועה?", הקשה ח"כ מצא. הדברים הובאו בקול ישראל.

שלמה להט באזכרה לחיים בר לב: דמות לחיקוי ולמופת שיש לחנך עליה

(עי). – בבית העלמין ברמת השרון נערכה ביום שישי בצהריים אזכרה במלאת שנה למותו של חיים בר לב, שהיה שר בישראל, והרמטכ"ל צה"ל ושגריר ישראל במוסקווה.

באות כאן לחלקת הקבר – בני המשפחה, נשיא המדינה עזר וייצמן, ראש הממשלה יצחק רבין, שר החוץ שמעון פרס, יו"ר הכנסת שבח וייס, שרים וחברי כנסת, קצינים בכירים בצה"ל וותיקי הפלמ"ח, חבריו לצבא ולדרכו הפוליטית.

אלוף (מיל.) שלמה להט-צ'יץ' אמר כי "חייבים אנו לחנך את הדורות הצעירים על דמותו המיוחדת, שהיא דמות לחיקוי ומופת. חיים ניחן בכושר סמכותי, בשקט נפשי וברוגע וקיבלו אותו ללא עוררין. כל אלה באו לידי ביטוי בשיקול דעת ובתבונה. הייתה לו תרומה עצומה ליציאה ממלחמת יום הכיפורים. הוא לא נקלע להיסטריה. תמיד נשא רעיון שהתבסס על תצפיות מפוכחות. היה ספקן אך לא ציניקן. ביקש תמיד ללמוד יותר כדי להגיע להכלה. קורץ מפלדה. בעל כושר שידע לקבל כפעם של פרטים ולהפיק בהם את התועלת המרבית. הוא האמין בצדק וביושר, אחווה ורעות, ולא היה מוכן להקריב דבר לבעד כסא. אפילו הבצק לא היה בבני להתבלה עצמית, אך היה לו חוש הומור נפלא שידע לתת שם לכל דבר. הדברים כבהב האמין ניטע בו באחוות הארץ, בבקעה ישראל, הפלמ"ח, העריץ המערכה הפוליטית כבה חי. עם זאת היה בעל לב רגיש ואנושי, ובפני שאמר לפני מותו ביום העצמאות בבוכקוה 1993: 'הדף הקשיים מוטל עלינו להשלים את המשימות הלאומיות משנת 1948 – השגת שלום וביטחון ובכך תקווה לדור הבא'. וזו אבן צוואתו.

בתו של בר לב, ההר, קראה דברים שכתבה וביטאה בהם את הגעגועים העמוקים לאב המסור שהעניק בכוחן להישאר בעולם הזה ושלווה. "רק עוד פעם אחת, אם היינו יכולים לצאת לדרכ אבא, בת הבכר, נחזור לאיזה, נבריס סוסים, נתפלסף על דברים ברומו של עולם ונאכל פיקניק".

על הקבר הונחו עטרות זרים, וקברניטי המדינה לחצו את ידי "הוקיים מהפלמ"ח, ומצה"ל". כולם הזכירו את חיים בר לב שחסר כל כך בחיים הציבוריים והפוליטיים בארץ.

שופטת מתחה ביקורת על מעצר נמהר של חשוד בגניבת ביצים

(עי). – משה שמרוק, בן 42, מחולון, החשוד בגניבת כמה דליים עם ביצים ממפעל לעוגות בו הוא עובד, הובא ביום ו' לבית משפט השלום בתל-אביב ושוחרר בערבות.

בא כוח המשטרה טען כי שמרוק, מנהל מחלקה במפעל, נהג להוציא מהמחסן כמות קטנה של סחורה ללקוחות ולדווח על כמות גדולה יותר. את ההפרש "נטל לעצמו". החוקר, רס"ר אבנר כהן, מסר שטרם נעצר חשוד נוסף שהיה שותפו של שמרוק.

הסניגור עו"ד צבי אבנון טען בבית המשפט כי מרשו מכחיש את החשדות המיוחסים לו ודרש לשחררו. הסניגור ציין כי משה שמרוק היה בעבר שבוי ומעצרו הוא טראומה קשה בשבילו.

השופטת חיותה כוחן הסכימה בהחלטתה כי בסך הכל מדובר על 8-7 דליים של ביצים מרוסקות. "אני סבורה שבעבירה זו ניתן לחקור את החשוד גם ללא מעצר", קבעה השופטת, בהשמיעה ביקורת על המשטרה אשר "טוב היתה עושה אם לא היתה ממהרת לעצור חשודים בעבירות לא חמורות כגון זו".

כן הבהירה השופטת כי חשוד אינו צריך לשמש בקרעובה לחשוד אחר שטרם נעצר, והורתה לשחררו בערבות של 8,500 ש"ח.

כינוס הוועד המנהל של איגוד השידור האירופי התארח בעקבה

מאת אביבה זלצמן

מנכ"ל רשות השידור של ירדן, איחסאן ראמזי, עשה ביום שישי היסטוריה כאשר הוא ומנהל הטלוויזיה הממלכתית של ירדן, נאסר ג'ודה, חצו את מפרץ אילת עם סירת מרוץ של בית המלוכה ועגנו איתה בפעם הראשונה בנמל אילת. "חצינו את המפרץ בשלש דקות ואני מקווה שניתן יהיה לעשות זאת תמיד", אמר רמזי לפני באי הכינוס ה-96 של הוועד המנהל של איגוד השידור האירופי, שנפתח ביום שישי.

מנכ"ל רשות השידור הירדני, המארח את הכינוס לצד מנכ"ל רשות השידור של ישראל, הביע בנאומו תקווה, כי שיתוף הפעולה בין ישראל לירדן ישמש מופת לשיתוף פעולה בינלאומי.

שרת התקשורת, שולמית אלוני, נשאה דברים בפתיחת הכינוס וביקשה מהמשתתפים, ראשי רשויות השידור באירופה, לראות את מסורתם לא כמשרתי ממשלות ובעלי הון, אלא כמשרתיו של הציבור הרחב, שאליו הם משדרים.

בתגובה לדברי השרה אלוני, אמר נשיא איגוד השידור האירופי הפרופ' אלברט שרף, כי אם אלו הן הדעות השר הממונה על ביצוע חוק רשות השידור בישראל, אזי אין לו ספק שמצבה של תחרות העיתונאית בישראל הוא טוב מאד. הפרופ' שרף חזר והביע את אחריותם של כל איגודי השידור הציבוריים באירופה לשמירה על העצמאות העיתונאית.

אתמול, היו משתתפי הכינוס אורחי רשות השידור הירדנית וסיירו באזור עקבה ופטרה.

3 הרוגים ו-5 פצועים בתאונות בסוף השבוע

מאת רוני ברזילי, אורי שורן ועתי"ם

שלושה בני אדם נהרגו וחמישה נפצעו בתאונות דרכים בכבישי הארץ בסוף השבוע.

בתאונה קטלנית נהרג אתמול מיכאל מזרוב, בן 36, ממושב נהורה שבנגב לכיש. מהודעת בחוני התנועה של משטרת מרחב לכיש עולה כי אתמול סמוך לשעה 02.00, ליד מושב זוהר בכביש ברור חיל – נהורה, נסע מזרוב במכוניתו מדגם פיאט. מסיבה שעדיין לא ברורה כאות מעקומות הכביש איבד הנהג את השליטה על מכוניתו, ירד לשוליים, וכאשר ניסה לחזור התהפך עם מכוניתו.

מעוצמת ההתהפכות נהרג הנהג במקום ולרופא מד"א שהוזעק למקום לא נותר אלא לקבוע את מותו. ראש לשכת התנועה במרחב לכיש מסר כי בוחני התנועה חוקרים את נסיבות התאונה.

מזרוב עלה לארץ מקווקז עם בני משפחתו לפני שנתיים וחצי והתיישב באתר הקרוואנים במושב נהורה. השאיר אחריו בת ובן.

בלה קוגן, בת 45, עולה חדשה ממדינות חבר העמים שגרה במצפה רמון, נהרגה אתמול כשהמכונית בה נסעה התהפכה ליד קיבוץ צאלים בנגב. נהג המכונית נפצע באורח בינוני ויתר שלושת הנוסעים נפצעו באורח קל.

התאונה אירעה ליד הגשר על נחל צאלים. למקום התקרבה מכיוון צפון מכונית "סקודה" פרטית, נהוגה בידי דרור פלד ממצפה רמון. לידו ישבה בלה קוגן ובמושב האחורי ישבו אלכסנדר קופמן ובני הזוג לאינה ואנריך ליפוביק. סמוך לשעה 16.45 התקרבה מכונית ה"סקודה" לעבר הגשר ותוך כדי כך ירדה המכונית לשוליים, בעיקול ימינה של הכביש. בשולי הכביש התנגשה המכונית באבן דרך וכתוצאה מכך איבד הנהג את השליטה ברכב והמכונית התהפכה.

שלושה אמבולנסים של מד"א הגיעו מהאזור למקום התאונה ויחד עם בוחני לשכת התנועה של משטרת מרחב שמשון, הם חילצו את נוסעי המכונית. בלה קוגן הועפה בזמן ההתהפכות מתוך המכונית ומותה נקבע מייד. הנהג חולץ ושלושת הנוסעים האחרים, כולם פצועים, היו לכודים במושב האחורי. הם הועברו להמשך טיפול במרכז הרפואי "סורוקה" בבאר-שבע. המשטרה חוקרת את נסיבות התאונה.

תושבת חיפה, פניה פרל, בת 66, נהרגה שלשום כאשר אופנוע פגע בה. הרוכב, חנן מסיקה, בן 19, נפצע קשה, ואין חשש לחייו. התאונה אירעה סמוך לשעה 17.00 ברחוב הגיתה בנוה שאנן. האשה, המתגוררת בסמוך, חצתה את הכביש שלא במעבר חציה, כאשר האופנוע פגע בה. מעוצמת הפגיעה היא הושלכה לעבר מכונית חונה ונחבטה בה. גופן של מד"א העבירה לבית החולים רמב"ם, אך בדרך לשם היא מתה מפצעיה, הפצוע העצור אף הוא לבית החולים.

חוקרי לשכת התנועה פתחו בחקירה. בין השאר הם בודקים האם למסיקה היה רשיון לנהוג בסוג זה של אופנוע, שלא היה שלו. בעל האופנוע, בן גילו של הפצוע, הולכן בערב במשטרה כי אופנועו נגנב. החוקרים בודקים את תלונתו, וכן אם קיים קשר כלשהו בינו לבין מסיקה.

מילוא מעריך: מטה הבחירות של קהלני צותת למטה שלו

(עי). ראש עיריית תל אביב, רוני מילוא, האשים את אנשי מטה הבחירות של אביגדור קהלני, כי צותתו לו ולמטה הבחירות שלו ערב הבחירות לראשות עיריית תל אביב.

בראיון ליומן השבת של גלי צה"ל אמר מילוא, "מי שהתמודד מולי על ראשות העירייה היו הרב יצורי, וירשובסקי וקהלני. נראה לי שלא מטה הבחירות של יצורי ולא מטה הבחירות של וירשובסקי צותתו לי ולמטה הבחירות שלי, אלא מטה הבחירות של קהלני. קהלני עצמו אמר, כי הוא חושב שהיו דברים כאלה במטה הבחירות שלו, אבל הוא לא ידע עליהם. אני יכול רק להצטער על כך", אמר מילוא.

ראש עיריית תל אביב ציין, שכאשר נודע לו שצותתו לו ולמטה הבחירות שלו לראשות העירייה הוא חש רע מאוד.

החוקר הפרטי יעקב ברזה שוחרר ביום ו' ממעצרו ביחידה הארצית לחקירות פשעים של המשטרה, בתום 3 ימי מעצר.

מת זלמן חן שהיה דובר משרד העבודה והרווחה

(עשית). – מת זלמן חן שהיה במשך 40 שנים יועץ התקשורת ודובר משרד העבודה והרווחה. בן 80 היה במותו.

זלמן חן נולד בלטביה ב-1914, עלה לארץ בגיל 5, היה ממייסדי תל צור, כתב את השיר המפורסם שהפך להימנון ישובי חומה ומגדל "שורו הביטו וראו". היה פעיל בתנועת הבימה, בצופים, ממייסדי קבוצת "עלומה" (הדור הצעיר של מפא"י).

ב-1950 נקרא על ידי גולדה מאיר לשמש קצין עיתונות במשרד העבודה והתנועה. לאחר מכן המשיך בתפקיד זה גם תחת השרים מרדכי נמיר, משה ברעם, גיורא יוספטל, יגאל אלון, אלמוגי ויצחק רבין.

תוך כדי עבודתו פרסם שני ספרי שירה, כמה ספרים על נושאי דת, ולאחרונה ביוגרפיות על ישו ומוחמד. כמו כן פרסם הגיגים על התפתחות הסוציאליזם ומאמרים לעיתונים "דבר", "על המשמר" והעיתונים הכלכליים.

זלמן חן השאיר אחריו אשה, פרופ' קלרה חן, בת ובן, שישה נכדים ונכדות, שני אחים ואחות.

ההלוויה תתקיים ביום א' ותצא מבית העלמין סנהדריה בירושלים. בהלוויתו תשתתף גם שרת העבודה והרווחה, אורה נמיר.

מת הח"כ וראש עיריית כפר סבא לשעבר מרדכי סורקיס

(עי). – מרדכי סורקיס, שהיה בעבר ראש עיריית כפר-סבא וחבר כנסת, מת ביום שישי בגיל 87.

מרדכי סורקיס נולד בגליציה, עלה לארץ ב-1933 והתיישב בכפר-סבא. עבד כפועל בניין וכפועל בחקלאות ולאחר מכן מזכיר לשכת העבודה בכפר סבא וכמפעילי אגודת הספורט "הפועל". במלחמת העולם השנייה התגייס לבריגדה העברית ושירת בחיל התותחנים. בתום המלחמה המשיך לפעול להצלת שארית הפליטה ובונה למפקד הבריחה באירופה.

כששב לארץ שימש כמרכז מחלקת העלייה בוועד הפועל של ההסתדרות, ציר בקונגרסים הציוניים, חבר הוועד הפועל הציוני ומפעילי מפא"י.

ב-1951 נבחר לראש המועצה, ולאחר מכן העירייה של כפר סבא עד 1965. היה חבר כנסת מטעם רפ"י ואחר כך מפלגת העבודה מ-1965 ובמשך שתי קדנציות, ובין היתר שימש כיו"ר ועדת הפנים של הכנסת. לאחר מכן היה פעיל בארגונים ציבוריים שונים ועד לפני כשנתיים היה פעיל בכל אירועי התרבות והחברה בכפר סבא.

סורקיס יובא למנוחות ביום ראשון. ארונו יוצב בשעה 13.30 ברחבת בית עיריית כפר סבא, ובשעה 15.00 יצא מסע ההלוויה לבית העלמין ברחוב נורדאו בעיר.

צו מעצר נגד אונייה העוגנת בחיפה שימאיה לא קיבלו משכורת מדצמבר

מאת אורי שורן

השופט המחוזי בחיפה, מיכה לינדנשטראוס, ציווה שלשום לעצור את אוניית המשא "ביארגיוסיק" שבבעלות יוונית, המפליגה בדגל מלטה. העילה: 23 אנשי צוותה לא קיבלו, לדבריהם, את משכורתם מאז דצמבר, הם שוהים באונייה ללא מים ומזון, למעט מזון שסיפק להם איגוד קציני הים בישראל.

האונייה הגיעה בשבוע שעבר לנמל חיפה, עם מטען כימיקלים. בתצהיר בשבועה שהגיש החובל השלישי, מיריאן טשינצרס, לבית המשפט, עולה שלאחר שהמטען פורק לא נותר בידי הקברניט כסף להמשיך ולתפעל את האונייה, והיא רתוקה לרציף. הקצין סבר שבעלי האונייה הסתבכו בישראל מבחינה כלכלית ומשפטית, וכך הוא חובריו "נתקעו" עליה.

הימאים, רובם כבולם מגרוזיה, חוששים שהאונייה תימכר והם יסולקו ממנה, ואז הם לא יוכלו לגבות את שכרם ולקבל כרטיסי טיסה לארצם.

בא כוח הימאים, עו"ד אפרים גלסברג, טען בבית המשפט כי לרב החובל אין הוראות ברורות לאן להפליג, למעט הוראה סתמית מבעלי האונייה להפליג לעבר אלכסנדריה. "אין באונייה צידה לצאת מהנמל להרפתקאות ימיות", טען הפרקליט וביקש מבית המשפט שבנוסף לצו המעצר הוא ימנה כונס נכסים לאונייה על צידה.

בית המשפט נענה לבקשה במעמד צד אחד, והוציא, כאמור, צו מעצר נגד האונייה עד שבעיית ימאיה תיפתר.

האם גילתה ביומן של בתה על מעשה מגונה שעשה בה השכן

(עי). תושבת אשקלון שקראה במקרה את יומנה של בתה בת ה-11, גילתה לתדהמתה כי בתצע בילדה מעשה מגונה כשהיתה בכיתה א', לפני חמש שנים, על ידי שכן.

השבוע מצאה האם את יומנה האישי של בתה ועיינה בו. לפתע הגיעה לקטע ביומן שנכתב לפני חמש שנים בו מתארת בתה כיצד שכן, שהיה אז בן 13, ביצע בה מעשה מגונה כשהיא נשארה לבד בבית. "נשארתי לבד בבית", כתבה הילדה ביומן, "וקראתי לשכן שיבוא ויתעדן לי פרוסת לחם. הוא בא ואמר לי שראה דברים גסים בסרט, ועשה לי את מה שראה".

האם המזועזעת חקרה את בתה והחליטה להגיש תלונה במשטרה. הילדה נחקרה על ידי חוקרת ילדים ולאחר מכן הוחלט כי מכיוון שהמעשה בוצע לפני כחמש שנים והקופת ההתיישנות לא חלה עליו, יש לעצור את השכן החשוד, כיום חייל בשירות סדיר בן 18.

המשטרה הגישה לבית משפט השלום בקשה להאריך את מעצרו של החשוד לשמונה ימים, בטענה שאם ישוחרר הוא עלול לחבל בחקירה.

סניגורו של החייל טען כי העבירה נעשתה כשהחשוד היה קטין ולא ברור עבירה. "מה פתאום היא נזכרת בזה עכשיו?" שאל עוה"ד, ודרש לשחרר את הצעיר. השופט פנחס אמולין הורה לשחררו בערבות עצמית של 15,000 ש"ח וערבות צד שלישי, בתנאי שלא ייכנס למחוז אשקלון.

פינה חמה לצב"י

הקרן למען בטחון ישראל

קרן לב"י רוצה לברך את גב' רחל ורדי על מינויה כמזכ"ל תנועות הנוער בישראל ולהודות לה על פעולתה הברוכה רבת השנים למען קרן לב"י וחיילי צה"ל.

בתמונה: מפקד קרן לב"י – אלים מאיר בליזי מעניק תשורה לגב' רחל ורדי – מזכ"ל תנועות הנוער בישראל.

היום יותר מתמיד - תן לבך ללב"י

קרן לב"י: רח' ד' טרניא) 7, הקריה, תל-אביב 6734 טל. 03-5495610 ,6975183

ארץ ישראל יפה שמור על נקיונה

ברכות חמות
לחב' שכון עובדים
ליו"ר מועצת המנהלים מר עוזי ורדיזר
למנכ"ל מר נחום הדסי
לרגל חגיגות 60 שנה להיווסדה
המשך הצלחה ושיתוף פעולה פורה

ב.ס.ט.
חברה לעבודות בניה ופתוח בע"מ
בדוגי וסובחי טנוס
טל. 06-574550

שפע ברכות
לחב' שכון עובדים
ליו"ר מועצת המנהלים מר עוזי ורדיזר
למנכ"ל מר נחום הדסי
לרגל חגיגות 60 שנה להיווסדה
המשך הצלחה ושיתוף פעולה פורה
מאחלים:
ע.ש.ת. חברה קבלנית לבנין
טל. 02-514549

ברכות חמות לחב' "שיכון עובדים"
ליו"ר מועצת המנהלים מר עוזי ורדיזר ולמנכ"ל מר נחום הדסי
לרגל חגיגות 60 שנה להיווסדה
ברכה, הצלחה ושיתוף פעולה פורה
צביקה יהודה חברה לבנין בע"מ
טל. 04-737284/5-713802 פקס. 708549, שד' ירושלים 12, ק. ביאליק 27000

ברכות חמות
לחב' שכון עובדים
ליו"ר מועצת המנהלים מר עוזי ורדיזר
למנכ"ל מר נחום הדסי
לרגל חגיגות 60 שנה להיווסדה
בהלול בע"מ
טל. 06-722934
בהלול בנ"ע

שלושה חיילי או"ם צרפתיים נהרגו בקרב על עמדת תצפית במרכז סרייבו

הסרבים מחזיקים בחיילי האו"ם כבני ערובה; צרפת שיגרה נושאת מטוסים

שרי ההגנה של ארה"ב, בריטניה וגרמניה קיימו ישיבת חירום; פרי: "מה שכאן בסכנה אינם רק חיילי האו"ם, אלא יכולתה של הקהילה הבינלאומית לבצע משימות של שמירת שלום מול כוח עוין"

סרייבו (סוכנויות הידיעות) – צרפת משגרת את נושאת המטוסים "פוש" ושתי ספינות מלחמה אל מול חופי בוסניה בים האדריאטי, מסר אתמול רמטכ"ל צבא צרפת, האדמירל ז'אק לאנקסד.

כוחות הסרבים הבוסנים מחזיקים 199 מאנשי כוח האו"ם כבני ערובה. 166 מהם צרפתים ו־33 אוקראינים, אמר דובר צבאי מטעם כוח ההגנה של האו"ם.

105 חיילי או"ם נוספים, מהם 94 צרפתים ו־11 אוקראינים, נתפסו כשנשקם נלקח בידי הבוסנים הסרבים, לאחר שהאחרונים השתלטו על נקודות איסוף הנשק הכבד ונקודות התצפית של האו"ם. אחדים מהחיילים הובלו לעבר העמדות הסרביות, ואחרים נותרו במקום תחת שמירה.

שרי ההגנה של ארה"ב, בריטניה וגרמניה קיימו אתמול ישיבת חירום בנושא המשבר בבוסניה, בעת שהאו"ם ונאט"ו מנסים להתמודד עם המצב שנוצר לאחר שהכוחות הסרבים בבוסניה נטלו חיילי או"ם כבני ערובה.

שר ההגנה האמריקאי ויליאם פרי קיצר את ביקורו באפולי וטס ללונדון, לפגישה בלתי מתוכננת עם שר ההגנה הבריטי מלקולם ריפקינד ועם עמיתו הגרמני פולקר רואהה, בדרכו לוושינגטון, עם תום סיור בן ה־4 ימים באירופה.

"זהו מצב קשה לכולם", אמר פרי לכתבים הטסים עמו.

"מה שעומד כאן בסכנה אינם רק חיילי האו"ם שבקרקע, אלא יכולתה של הקהילה הבינלאומית לבצע משימות של שמירת שלום מול כוח עוין", ציין פרי.

חיילי האו"ם הצרפתיים המשיכו אתמול להלחם בחיילים הסרביים בבוסניה לאחר שאלה השתלטו על עמדת האו"ם במרכז סרייבו, מספר שעות לאחר שהם כבשו את העמדה בהתחזות לחיילי או"ם.

שני חיילים צרפתיים וחייל סרבי נהרגו בקרבות אתמול, הדגישו בכך את מחירה של עמדת האו"ם התקיפה יותר כלפי הסרבים.

חיילים סרבים שלבשו מדי או"ם, כולל קסדות כחולות, חדרו לתוך עמדת הצפייה הצרפתית וכבשו אותה שלשום, מסרה דוברת האו"ם, מרים סוקאקי.

סביר להניח שציוד האו"ם הגיע ממאתיים חיילי האו"ם שנלקחו כבני ערובה על ידי הסרבים בתגובה להפצצות נאט"ו בשבוע שעבר.

עשרה חיילי או"ם נוספים נלכדו בנקודת התצפית.

הצרפתים חזרו לאחר כמה שעות לעמדה וכבשו מחדש את הגזרה, ולכדו שלושה סרבים. צרפתי אחד נהרג וחמישה נפצעו במהלך הקרב על העמדה.

עמדת התצפית שולטת על שני קצוות הגשר של נהר המיליאקה, קרוב לבית הקברות היהודי, המהווה אחד מקווי החזית החשובים בעיר. שליטה בנקודה זו תעניק לסרבים יכולת להגיע בקלות למרכז העיר.

שיראק: לחץ על הסרבים

נשיא צרפת, ז'אק שיראק, קרא לנשיא הסרבי, סלובודאן מילושביץ', להפעיל לחץ על הסרבים הבוסנים, כדי שישחררו את אנשי האו"ם שנלקחו כבני ערובה, נמסר מלשכתו של נשיא צרפת.

שיראק התקשר טלפונית למילושביץ' כדי להביע את "זעמה של צרפת מהמצב הבלתי נסבל, ומלקיחתם של חיילי האו"ם כבני ערובה", אמרה ההודעה.

94 חיילים נוספים מכוח השלום של האו"ם, 72 צרפתים ו־22 אוקראינים נמצאים בשעה זו בעמדותיהם ומוקפים בחיילים סרבים.

מבין תשעת מאגרי הנשק הכבד והתחמושת של האו"ם, שישה נכבשו בידי הסרבים ושלושה נוספים נצורים.

בנוסף, 32 משקיפים צבאיים מטעם האו"ם מוחזקים כבני ערובה בידי הסרבים. המשקיף ה־33, רוסי, הצליח להגיע למטה הגדוד הרוסי בגרבאביצ'ה, רובע בסרייבו הנמצא בשליטת הסרבים, הוסיף דובר האו"ם הקולונל גארי קאוארד.

כן נמסר כי הכוחות הסרבים ניתקו את אספקת החשמל לסרייבו כבר שלשום. כתוצאה חלו שיבושים בהספקת המים, כיוון שהמשאבות בעיר פועלות על חשמל.

כל טיסות האו"ם לסרייבו בוטלו, כיוון שמפקדי הכוחות הסרבים מסרבים לערוב לבטחון שדה התעופה.

במטרה למנוע תקיפות אוויריות של מטוסי נאט"ו, וכדי להגן על עצמם, הציבו הסרבים מגן אנושי, שהורכב ממשקיפי האו"ם החטופים, בעמדותיהם וליד מצבורי התחמושת.

שמונה משקיפי או"ם הועמדו כבולים לא הרחק מהמטרות אותן תקפו כוח נאט"ו ביומיים האחרונים. המשקיפים צולמו, ותמונותיהם שודרו מספר פעמים בטלוויזיה הסרבית־בוסנית המשדרת מפאלה.

פגישת נאט"ו

מושב החירום של שגרירי המדינות החברות בנאט"ו שהתכנס אתמול בבריסל הסתיים מעט אחרי השעה 15:00 לפי שעון ישראל מסרו מקורות במטה נאט"ו בבריסל.

בהודעה שפורסמה עם תום הישיבה דרשו השגרירים את שחרורם המיידי של חיילי האו"ם שנלקחו כבני ערובה בבוסניה, ואישרו "אמצעים נוספים" שינקטו כהגנה על חיילי האו"ם ביוגוסלביה לשעבר.

שר ההגנה האמריקאי, ויליאם פרי, הפסיק את ביקורו באפולי ויצא לבריסל, כדי להשתתף במושב.

מטרת המושב היתה לקבוע באיזו מידה תוכל ברית נאט"ו לסייע בחילוץ חיילי האו"ם בבוסניה, מסרו מקורות צבאיים בבריסל.

צרפת, שעשרות מחייליה מוחזקים כבני ערובה בידי הכוחות הסרבים הבוסנים איימה כבר להוציא את כוחותיה מבוסניה.

במקרה של נסיגה חלקית, תוכל ברית נאט"ו להעניק את כוח הפעולה המהיר המוצב בגרמניה, מסרו המקורות.

המזכיר הכללי של נאט"ו, וילי קלאס, הודיע כי הוא מתנגד לנסיגת כוחות האו"ם, והעריך כי הדבר יהווה "שגיאה מבחינה מדינית".

כן הוסיף קלאס כי כוחות ברית נאט"ו עומדים לרשות האו"ם, ומוכנים לכל פעולה צבאית. "על האו"ם להחליט. מבחינתנו, אנו מוכנים לכל פעולה ומעורבות בשטח."

נחשפה כנופייה במצרים שמכרה כלות צעירות לזקנים מהמפרץ

קאהיר (עיר) – משטרת מצרים הודיעה אתמול שעצרה חברי כנופייה שמכרה כלות צעירות לאורחים זקנים ועשירים ממדינות המפרץ הפרסי.

דובר מטעם המשטרה אמר כי ראש הכנופייה, איבראהים מחמד איבראהים, מלצר [illegible] ושני שותפיו, קיבלו כספים כדי לזייף את תעודות הלידה של הכלות, כדי שהפרשי הגילים בינן לבין הבעלים המיועדים לא יעלו על 25 שנים.

החוק המצרי אוסר על קיום נישואין כאשר הכלה צעירה ביותר מ־25 שנים מבעלה. החוק התקבל לאחר מספר מקרים בהם ערבים עשירים נשאו לנשים ילדות ממשפחות עניות.

ארגוני נשים וארגונים לזכויות האדם מתחו ביקורת על הממשלה שלא עשתה יותר כדי להילחם במינהגים אלה או להגן על הכלות, [illegible] בחזרה לבתיהן החדשים ספורים לאחר החתונה, כאשר הבעלים מצאו נשים חדשות.

כן נאמר כי הזקן שילם לאיבראהים יותר מ־8,000 לירות מצריות כדי שיטשטש את הפרשי הגילים בינו לבין הכלה המיועדת, ובנוסף העביר סכום בלתי ידוע למשפחתה.

קצין המשטרה, בן מאריה, מתחיל להתעבב כדי לבלום כמפני הפרה לעבריה יהיה באר הצלחה. הפרה נמלטה מבית מטבחיים במדינת ג'ורג'יה בארצות הברית, אך נרדתה לבסוף לאחר מרדף שנמשך שעה תמימה (צילום: א.פ.)

ז'קלין קנדי בראיון שבוע לאחר ההתנקשות בנשיא ב־1963:

"החזקתי את הראש שלו בידי כדי שהמוח שלו לא יישפך בדרך לבית החולים"

בוסטון (א.פ.) – אפילו בשעת אבלה שמרה ז'קלין קנדי על תוחלתה וכוחה כדי לספר על ההתנקשות בבעלה בפרוטרוט ובאותו הזמן להביע את בקשתה להנצחת זכרו.

"הבעת הפנים האחרונה שלו היתה כל כך יפה," אמרה גב. קנדי לכתב הבית הלבן תאודור וייט בראיון ששוחרר לפרסום בשבוע שעבר. "הוא הושיט את ידו לצד, יכולתי לראות חלק מהגולגולת שלו עף... ראיתי בברור איך התחיכה הזו עפה. אחר כך הוא נפל עלי", אמרה. "הדם שלו, המוח שלו, היו עלי. התחלתי לקרוא בשמו: 'ג'ק, ג'ק, ג'ק' ומישהו אחר צרח 'הוא מת, הוא מת'. כל הנסיעה בדרך לבית החולים המשכתי להתכופף מעליו וקראתי לו 'ג'ק, ג'ק, אתה שומע אותי, אני אוהבת אותך ג'ק'. החזקתי כל הזמן את הראש שלו כך שהמוח שלו לא יישפך החוצה", אמרה ז'קלין בראיון שנערך ב־26 בנובמבר 1963, שבוע לאחר ההתנקשות בנשיא.

קטעים מהראיון הופיעו במגזין 'לייף' ובספרו של וייט מ־1987. כעת, הבית הלבן אישר לפרסום את הראיון המלא בן 34 דפים הכולל את כתב ידו של וייט ואת תיקוניה של קנדי.

וייט תרם את כתב היד לארכיון הבית הלבן ב־1969 בתנאי שזה לא יפורסם אלא לאחר מותה של קנדי. ז'קלין קנדי מתה מסרטן ב־19 במאי בשנה שעברה. היא היתה בת 64. וייט עצמו נפטר ב־1986.

כתב היד מראה את בקשתה לפרטיות ולהנצחת שמו של בעלה לאחר ההתנקשות.

"רציתי את הלהבה הזו ורציתי את קייפ קנדי... כל מה שרציתי היה שמו על המבצע הזה, זה שאיננו נקיים את הרוסים," אמרה, בהתכוונה ככל הנראה לחללית שהגיעה לירח.

הלהבה הנצחית עדיין בוערת לצד קברו של קנדי בבית הקברות הלאומי בארלינגטון. ובעוד שקייפ קאנאוורל שינה את שמו לקייפ קנדי ביום הראיון איתה, החללית שנחתה על הירח לא נשאה את שמו של קנדי.

קייפ קנדי חזר להיות קייפ קאנאוורל ב־1973 למרות שבסיס נאס"א עדיין נושא את שם קנדי.

"אני לא הולכת להיות 'האלמנה של קנדי'", אמרה באותו ראיון. "שכל זה יגמר, אני מתכוונת לזחול לתוך החור העמוק ביותר שיש".

בדברה על בנה בן השלוש אמרה קנדי: "אני רוצה שג'ון יגדל להיות איש צעיר. הוא כל כך מעוניין במטוסים, אולי הוא יהיה אסטרונאוט או סתם ג'ון קנדי שמתקן מטוסים".

היא נזכרה שבתה, קרוליין, "אחזה את ידי כמו חייל. היא היתה העוזרת שלי. היא שלי עכשיו".

ג'ון קנדי הוא כיום מו"ל ועורך דין. קרוליין גם היא עורכת דין ומחברת ספר על זכויות האדם. היא נשואה ואם לשלושה ילדים.

וייט התקרב לזוג קנדי כאשר תיעד את מסע הבחירות לנשיאות ב־1960.

האדם הראשון חי לפני 270,000 שנה

וושינגטון (ע. רויטר א.פ.) – "אבי אבות אבותינו", או שמא מי שניתן לכנות כ"אבי המין האנושי" חי לפני כ־270,000 שנים, פורסם שלשום במאמר המבוסס על מחקר גנטי בביטאון האמריקאי "סיינס".

צוות חוקרים באוניברסיטת ייל התחקה על עקבות האדם הראשון, תוך כדי התמקדות על המוטאציות הגנטיות של חלק מסוים בכרומוזום Y, המועבר מאב לבן בלבד. מחקרים שנעשו על קופים אפשרו להוות ולהגדיר את קצב המוטאציות במרכיב המסוים של הכרומוזום. בשיטת האלימינציה ניתן היה להגיע לתקופה המרוחקת ביותר בה קבוצה מייצגת של יצורי אנוש היתה בעלת "אב משותף".

המחקר נעשה על 38 גברים, המייצגים את הגזעים העיקריים באוכלוסיה האנושית בעולם. "שאלנו את עצמנו מהו התאריך הקדום ביותר בו לגברים אלה היה אב קדמון משותף, כאשר אנו מייחסים חשיבות לכך שמבחינה סטטיסטית הדבר יהיה סביר ותואם את התוצאות הגנטיות שיש לנו. הגענו למספר 270,000 (שנים)", אמר אחד מהחוקרים, דוקטור רוברט דוריט מאוניברסיטת ייל. [illegible]

"העובדה כי המרכיב הנדון של הכרומוזום Y היה זהה אצל 38 הגברים, מוכיח כי אנו גזע לא קדמון, וכי בהשוואה לצבים או לתנינים, החיים על פני כדור הארץ מאות מליוני שנים, טרם הספקנו לעבור שינויים גנטיים רבים", הוסיף ד"ר דוריט.

מסקנות המחקר תואמות מסקנות מחקר נוסף, שבוצע ב־1991 באוניברסיטת פנסילבניה, לפיו האשה הראשונה חיה באפריקה לפני כ־200,000 שנה.

ארגון הבריאות בזאיר מאיים בהפסקת פעולות מניעת מגפת האבולה אם משפחות עובדיו לא יפוצו

קינשסה (א.פ.) – ארגון עובדי הבריאות הלאומי איים אתמול במשיכת עובדיו מקיקוויט אלא אם הממשלה תתחייב לפצות את משפחות עובדי הבריאות שנהרגו בידי נגיף האבולה.

לפחות 36 מתוך 121 קורבנות המגיפה היו רופאים ואחיות להם חסר ציוד בסיסי כמו כפפות מגן סטריליות להמנע מהדבקות בנגיף הקטלני.

"נהיה חייבים לדרוש שעובדינו בקיקוויט יעזבו אם הממשלה לא תפצה את העובדים ומשפחותיהם," מסר מזכיר האירגון.

משיכת עובדי הארגון תהווה מכה משמעותית לנסיונות הבינלאומיים לעצור את התפשטות הנגיף ולמנוע התפרצות נוספת בעתיד.

במהלך החודש אימנו מומחים עובדי בריאות מקומיים בדרכים למניעת המגפה, שהיא נגיף קטלני המתפשט דרך נוזלי הגוף.

הנגיף מתפשט בדרך כלל בבתי חולים ומרפאות בהם רופאים ואחיות עובדים ללא כפפות מגן, מסיכות, חלוקים נקיים ועוד ציוד רפואי בסיסי. ממשלות זרות שלחו טונות של ציוד כזה לבתי חולים בקיקוויט וקינשסה.

אירגון הבריאות העולמי מסר השבוע כי הוא מאמין שהמגפה הגיעה לשיאה.

"רק ששה מקרים חדשים דווחו מאז ה־8 במאי, וזה מאפשר למומחים לאשר כי השלב האקוטי של המגפה הסתיים וההדבקה נמצאת בירידה, אם לא עצרה לגמרי", מסר דובר האירגון, פיליפ סטרוט.

בנק יורו־טרייד בע"מ

דו"ח על השינויים בהון העצמי
מותאם להשפעת האינפלציה לפי מדד מרץ 1995
(באלפי שקלים חדשים)

לתקופה של שלושה חודשים שנסתיימה ביום 31 במרץ 1995 (בלתי מבוקר)

	הון וקרנות הון	גרעון
יתרה לתחילת התקופה	79,367	(53,938)
הנפקת מניות	50	–
גידול בקרן הון	1,280	–
הפסד נקי בתקופת החשבון	–	(1,179)
יתרה לסוף התקופה	80,697	(55,117)

לתקופה של שלושה חודשים שנסתיימה ביום 31 במרץ 1994 (בלתי מבוקר)

	הון וקרנות הון	גרעון
יתרה לתחילת התקופה	74,568	(52,008)
הפסד נקי בתקופת החשבון	–	(120)
	74,568	(52,128)

תמצית דו"ח רווח והפסד מאוחד ליום 31 במרץ 1995
מותאם להשפעת האינפלציה לפי מדד מרץ 1995
(באלפי שקלים חדשים)

	לתקופה של שלושה חודשים שנסתיימה ביום 31 במרץ 1995 (בלתי מבוקר)	1994 (בלתי מבוקר)	לשנה שנסתיימה ביום 31 בדצמבר 1994 (מבוקר)
רווח מפעולות מימון לפני הפרשה לחובות מסופקים	1,456	2,081	7,902
הפרשה לחובות מסופקים, נטו	169	(7)	753
רווח מפעולות מימון לאחר הפרשה לחובות מסופקים	1,287	2,088	7,149
הכנסות מפעולות ואחרות			
עמלות תפעוליות	258	520	1,809
הכנסות אחרות	–	8	39
סך הכל הכנסות מפעולות ואחרות	258	528	1,848
הוצאות מפעולות ואחרות			
שכר והוצאות נלוות	1,427	1,508	6,209
פחת והפחתות	222	220	902
אחזקת בניינים וציוד	245	241	970
הוצאות אחרות	825	759	3,494
סך הכל הוצאות מפעולות ואחרות	2,719	2,728	11,575
הפסד מפעולות רגילות לפני מיסים	(1,174)	(112)	(2,578)
מיסים על ההכנסה (הטבת מס)	7	8	(4)
הפסד נקי מפעולות רגילות לאחר מיסים	(1,181)	(120)	(2,574)
חלקם של בעלי מניות חיצוניים בהפסדים (ברווחים) של חברה מאוחדת	2	–	(1)
הפסד נקי מפעולות רגילות	(1,179)	(120)	(2,575)
הפסד מפעולות בלתי רגילות, לאחר מיסים	–	–	(207)
השפעה מצטברת של שינוי שיטת חישוב ההפרשה לחובות מסופקים	–	–	852
הפסד נקי לתקופה	(1,179)	(120)	(1,930)
		בשקלים חדשים	
הפסד ל־1 ש"ח ערך נקוב נומינלי של הון המניות			
הפסד בסיסי:			
הפסד מפעולות רגילות	(0.11)	(0.01)	(0.27)
הפסד מפעולות בלתי רגילות	–	–	(0.02)
השפעה מצטברת של שינוי שיטת חישוב ההפרשה לחובות מסופקים	–	–	0.09
סך הכל	(0.11)	(0.01)	(0.20)
הפסד מדולל:			
הפסד מפעולות רגילות	*–	(0.04)	(0.30)
הפסד מפעולות בלתי רגילות	–	–	(0.02)
השפעה מצטברת של שינוי שיטת חישוב ההפרשה לחובות מסופקים	–	–	0.07
סך הכל	*–	(0.04)	(0.25)

* השפעה אנטי מדוללת.

בנק "יורו־טרייד" בע"מ

תמצית מאזן מאוחד ליום 31 במרץ 1995
מותאם להשפעת האינפלציה לפי מדד מרץ 1995
(באלפי שקלים חדשים)

	ליום 31 במרץ 1995 (בלתי מבוקר)	1994 (בלתי מבוקר)	ליום 31 בדצמבר 1994 (מבוקר)
נכסים			
מזומנים ופקדונות בבנקים	12,518	19,546	19,811
ניירות ערך	28,058	14,723	24,330
אשראי לציבור	47,723	54,773	43,923
בניינים וציוד	2,481	3,033	2,672
נכסים אחרים	4,423	4,056	2,430
סך כל הנכסים	95,203	96,131	93,166
התחייבויות והון			
פקדונות הציבור	40,702	51,527	39,629
פקדונות מבנקים	19,110	9,600	16,731
שטרי הון נדחים ניתנים להמרה	7,721	10,044	9,127
התחייבויות אחרות	2,080	2,520	2,238
סך כל ההתחייבויות	69,613	73,691	67,725
זכויות בעלי מניות חיצוניים	10	–	12
הון עצמי	25,580	22,440	25,429
סך כל ההתחייבויות וההון	95,203	96,131	93,166

הדו"חות הביניים ליום 31 במרץ 1995 נערכו לפי אותם כללי חשבונאות שלפיהם נערכו הדו"חות הכספיים המבוקרים ליום 31 בדצמבר 1994.
ההפרש בין סכומי שטרי ההון שהונפקו על ידי הבנק לבעל שליטה בו לבין הערך הנכחי של התזרימים הצפויים, נזקף לקרן הון, בהתאם להנחיות בנק ישראל בתוקף משנת 1995.

הדו"ח הכספי הרבעוני ליום 31 במרץ 1995 נמצא לעיון במשרדי הבנק והעתק ממנו יימסר לכל דורש.

תל־אביב, 23 במאי 1995.

מנחם ובר
מנכ"ל וחבר דירקטוריון

יוני טסלר
חשבת

על מות
מרדכי סורקיס
דואבים ומשתתפים בצער המשפחה
חיה ושלמה אנגל
כפר סבא

לעדה ולמשפחה
אתכם באבלכם על מות
מרדכי סורקיס
איש עשייה רב־פעלים, מבוני המדינה.
ד"ר אפרים סנה
שר הבריאות

הודעה בעניין חוק תכנון ובנייה

ועדת המשנה לתכנון ולבניה מרחב תכנון מקומי – ראשל"צ
הודעה לפי סעיף 149 (1) לחוק התכנון והבניה תשכ"ה־1965
נמסרת בזאת הודעה כי לועדת המשנה של הועדה המקומית לתכנון ולבניה מרחב ראשון־לציון הוגשה בקשה לפטור הקלות בגוש 5027, 5029, חלקה 68 אריה, 77 אריה, רחוב הצדר 10, לפי תכנית מתאר/ תכנית מפורטת גובאות חלקה הנ"ל באזור מגורים 7 ומותר לבנות עליה 2 דירות בקיר משותף 2 קומות. בקשת בעלי החלקה 1. 6% הקלה באחוזי בניה לתיכנון. 2. העברת אחוזי בניה מקומה א' לקומת קרקע 1.1%.
לכל מי שיש התנגדות מאיזו סיבה שהיא לבקשה הנ"ל יואיל להגישה בכתב בפירוט הנמקות וגילוי תצהיר חתום בפני עורך דין המאמת את העובדות שעליהן היא מסתמכת וזאת בתוך 15 יום החל מיום פרסום הודעה זו. באם לא תתקבל בתקופה הנ"ל כל התנגדות לעיל, תובא הבקשה לאישור.
מאיר ניצן, יו"ר הועדה המקומית לתכנון ולבניה מרחב תכנון מקומי ראשון־לציון

הועדה המקומית לתכנון ובניה – נתיבות
ניתנת בזה הודעה בהתאם לסעיף 149 לחוק התכנון והבניה תשכ"ה־1965 לעותנו, בקשה לשימוש חורג מתכנית מס' 78/102/03/22. מבקשים: זאב רוט רח' אבוחצירא 18 נתיבות. בבקשה שימוש חורג. הפעלת חנות למכשירי כתיבה וניגוד קל בבית מגורים. מיקום: רח' אבוחצירא 18 נתיבות – גוש 39575 חלקה 5. כל המעוניין יוכל לעיין בבקשה האמורה במשרדי הועדה המקומית ללא תשלום ורשאי להגיש התנגדות מנומקת בשני עותקים לועדה האמורה תוך 14 יום מתאריך פרסום הודעה זו לפי הכתובת: כיכר יהודית צרפת 4 ת.ד. 1 – מיקוד 8020.
מועצה מקומית – יחיאל זוהר, יו"ר הועדה המקומית לתכנון ובניה – נתיבות

חוק התכנון והבניה, התשכ"ה־1965
מרחב תכנון מקומי הגליל המרכזי
הודעה בדבר אישור תכנית המהווה שינוי תכנית מתאר מקומית
נמסרת בזה הודעה, בהתאם לסעיף 117 לחוק התכנון והבניה, תשכ"ה־1965, בדבר אישור תכנית, המהווה שנוי תכנית מתאר מקומית הנקראת: "תכנית מספר ג/8000", המהווה שינוי לתכניות הבאות: ג/668 השטחים הכלולים בתכנית ומקומם: ישוב סחנין, גוש 19281 חלקות 30, 133, 134, 135, 136, עיקרי הוראות התכנית: הפיכת קטע מכביש מס' 42 דרך להולכי רגל ברוחב 6 מ'.
הודעה על הפקדת התכנית פורסמה בי"פ מספר 4243 התשנ"ד עמוד 4915 בתאריך 1.9.94.
התכנית האמורה נמצאת במשרדי הועדה המחוזית צפון וכן במשרדי הועדה המקומית לתכנון ובניה הגליל המרכזי, וכל המעוניין רשאי לעיין בה, בימים ובשעות שהמשרדים האמורים פתוחים לקהל.
אפרים קריצלר, יו"ר הועדה המחוזית לתכנון ובניה מחוז צפון

הועדה המקומית לתכנון ובניה "מבוא העמקים"
נמסרת בזה הודעה לפי סעיף 149 לחוק התכנון והבניה תשכ"ה־1965 כי הוגשה למשרדי הועדה המקומית "מבוא העמקים" בנצרת עלית בקשה להקלה בתיק מס' 17/95 מוגש ע"י סליטאני מחמוד אנואר מישוב עלוט גוש שטח בנוי. מהות ההקלה בקו בניה קדמי.
את ההתנגדויות אפשר להגיש למשרדי הועדה המקומית הנ"ל רחוב כרמל 20/5 בנצרת עלית תוך 14 יום מתאריך פרסום הודעה זו.
ג'אק לאורה, יו"ר הועדה

תרום דם ותציל חיי אדם

חברת החשמל לישראל בע"מ
חייג חשמל – שירות טלפוני להודעות על תקלות 24 שעות ביממה

ירושלים	02-580666	נהריה	04-933555
תל־אביב	03-5633777	נתניה	09-602988
חיפה	04-647777	עפולה	06-425333
אילת	07-372191	פתח־תקוה	03-9394488
אשדוד	08-511688	צפת	06-970211
אשקלון	07-770088	ראשון־לציון	08-9632488
באר־שבע	057-462666	רחובות	08-371388
טבריה	06-792275	רמלה	08-221313
חדרה	06-223155	רעננה	09-906188
כרמיאל	04-881731	אריאל	03-9366345-6-7
בית שמש	02-911669		

תשלוז נכסים בע"מ
ניתנת בזאת הודעה בדבר כינוס אסיפה כללית של בעלי המניות של החברה ביום 6 ביוני 1995 בשעה 14.00 אשר תתקיים במשרדי החברה ברחוב תוצרת הארץ 16 בתל־אביב.
על סדר היום:
1. קבלת דו"ח המנהלים והדו"חות הכספיים של החברה לשנת 1995.
2. מינוי רואי החשבון של החברה וקביעת שכרם.
3. בחירה מחדש של הדירקטורים של החברה וקביעת תנאי העסקתם.
4. דיון בכל ענין אשר יובא כדין בפני האסיפה.
דו"ח המנהלים, הדו"חות הכספיים ונוסח ההחלטות המוצעות יהיו מונחים לעיון במשרדי החברה בשעות העבודה הרגילות.
בפקודת מועצת המנהלים

פינרוס חלקי חילוף לרכב בע"מ
הודעה בדבר זימון אסיפה נידחית של בעלי המניות של החברה
באסיפה כללית של בעלי המניות של החברה שנתכנסה ב־25.5.95 לא נכח מנין חוקי.
ניתנת בזאת הודעה כי האסיפה הכללית הנידחית תתקיים ביום ה' ה־1.6.95, בשעה 9.00, במשרדי החברה ברחוב הארבעה 8, תל אביב.
פינרוס חלקי חילוף לרכב בע"מ

هكذا من الأصل

מכבי תל־אביב אלופת 94/95

מכבי נתניה (אחרי 33 שנים ברציפות) ומכבי עירוני אשדוד (אחרי שנתיים בלבד) ירדו לליגה הארצית ● בסיומו של המחזור האחרון התברר, כי גם ללא שער הניצחון הנפלא של אלון ברומר (0:1 קטן בבאר שבע), זכתה מכבי ת״א באליפות לעונת 1994/95 ● הדרמה הגדולה התרחשה בקרית־אליעזר, שם הפכה הפועל בית־שאן הקטנה והאמיצה, פיגור 2:0 מול מכבי חיפה הגדולה והעשירה, לנצחון 2:3, שהשאיר אותה שנה נוספת בליגה הלאומית ● הפועל ת״א סיימה במקום הרביעי

תאומי האליפות. גדי ואלון ברומר (תחליטו בעצמכם מי הוא מי) עייפים אך מרוצים, עדיין ברגעים המתוחים של המשחק. אלון הבקיע שער נצחון בבעיטה נהדרת, אך בית שאן כבר עשתה עבור מכבי ת״א את העבודה בחיפה. הצילומים אלוטוב

הפועל ב״ש — מכבי ת״א 1:0

מאת עמוס שריג

איצטדיון "וסרמיל" בבאר־שבע כייך לעירו. הקרקע – המינהל בקרקעי ישראל. לפני כחצי שנה, כאשר היה דן פסח, היה מסוכסך עם ראש העיר, יצחק רגר, הוא חשש שרגר עומד להפקיע מהקבוצה את האיצטדיון ולכן, צירף להנהלה את אריה אלימלך. אלימלך הוא ממונה על הקרקעות בדרום מטעם מינהל מקרקעי ישראל.

אתמול, בתום 45 דקות של משחק בין באר־שבע למכבי ת״א, היה נדמה, כי אלימלך עצמו עומד להפקיע לפחות חצי מהמגרש. הסיבה: אפילו נפש חיה לא נראתה על חצי מגרש זה, אפילו לא אלכסנדר אוברוב.

בקיצור: במשחק שקדמו לו הצהרות רבות, הלקו הגיגיות חלקן מתלאמות מצד שוחקי הפועל באר־שבע, לא היה להגיגיו של כבצ׳נקו מה למכור. לגבי המחצית השניה, זו כבר אופרה אחרת.

באר־שבע של אתמול היתה לחוצה מאוד במחצית הראשונה. בשניה, כשמכבי כבר הובילה 0:1 והרדיו דיווח על כמעט מהפך בקרית אליעזר, הפך משחקה למשוחרר יותר, מסוגנן יותר, אך גם חסר פוקוס סמוך לשערו של אוברוב.

וכאשר אין לך פוקוס, אתה לא יכול לאזן את הכיבוש של אלון ברומר, שהעלה את קבוצתו ליתרון של 0:1 בדקה ה־45.

גם מספר ההזדמנויות והקרנות לכל קבוצה, הוא עדות למשחק בין שתי מחציות.

בדקה ה־9 הדף סמג׳ה בעיטה מצויינת של אבי נמני ושבע דקות מאוחר יותר נכשל אביקן מול אוברוב.

בדקה ה־22 הדף סמג׳ה פעם נוספת, אך הפעם את בעיטתו של ניר סביליה ותשע דקות מאוחר יותר הוא קטף בגיחה מצויינת מראשו של סביליה.

ויקטור מרזה יכול היה להלחיץ את מכבי ת״א בדקה ה־38, לאחר שבעיטה חזקה שלו נלכדה רק בקושי בידיו הבטוחות של אוברוב.

את המשחק חתם, כאמור, אלון ברומר, בדקה ה־45, לאחר בעיטת עונשין: חזות ונמני נתקלו זה בזה. קרן שרק לעונשין באגף שמאל, מרחק של 35 מ׳ משער באר־שבע. קלינגר סובב ברגל שמאל, אלון ברומר התרומם מעל לכולם ונגח פנימה – 0:1.

במחצית השניה רשמו שתי הקבוצות הזדמנויות רבות, אך כולן היו עקרות.

שלוש פעמים פרצו אוהדי מכבי ת״א למגרש, אך רק בפעם השלישית היה זה לאחר שריקת הסיום.

קלינגר: האליפות הכי מתוקה שלי

הצהוב־כחול שטף את המדבר הבאר שבעי ● אל משטח הדשא פרצו האלפים הרבה לפני שריקת הסיום ● בחדר ההלבשה נדחסו המונים ● השמפניה זרמה כמים והאושר הבריק בעיניים ● הקורות נלקחו למזכרת והאוהדים שרו לגרנט, הבטיחו הבטחות ודרשו ממנו: "תישאר" ● דריקס: הוכחנו שאנו מספר 1

התגובות

מאת ניל דימל

אוהדי מכבי ת״א, חגגו את האליפות בצורה מקורית. המפקנים שבהם קקו את השערים ולקחו חלקים מהקורות למזכרת. הם לא בטוחים שהאליפות הבאה תבוא בקרוב בעיקר אחרי שגרנט הולך לרעות בשדה של רובי שפירא.

אוהד באר שבעי מתוסכל ביקש מאוהדי מכבי לקחת לת״א גם את היו״ר שלהם רן פסח למזכרת.

מרוב צהוב לא ראו את הדשא הירוק בבאר שבע. הצהוב התל־אביבי מחק את הירוק מחיפה. במרכז הגיגיות רכב אלפרד על גמל וזיקוקין בידיו.

בחדר ההלבשה הקטן נדחסו עשרות אוהדים. הם קראו לגרנט: "תישאר". אוהד אחד אמר לו "אתן לך חצי מיליון דולר אם תישאר".

ומה היה לבעלי השמחה לומר אחרי המשחק. המאמן אברהם גרנט: "שלטנו במשחק. ניצחנו כדי שלא נהיה תלויים באחרים. למכבי בסיס טוב של שחקנים ואני מצדיע להם".

המאמן יעקב הלל: "הרגשה מתוקה. עבדנו קשה והאליפות מגיעה לנו".

עמית לוי: "אין שמחה גדולה מזו של זכיה באליפות".

אלי דריקס: "הוכחנו שמכבי ת״א, מספר אחת. צבענו את ב״ש בצהוב".

ניר קלינגר: "אני מאושר. זו האליפות הכי מתוקה מתוך הארבעה שזכיתי".

אמיר שלח: "אני שמח. יש הרגשה של ססרון חושים. אין הרבה רגעים כאלה בכדורגל".

כובש שער הניצחון, אלון ברומר: "אני שמח שהבקעתי את שער האליפות".

דניאל סקנטאי, מלך בית־שאן, מניף יד באושר. התחליך הוד המצטיין כבש צמד והוביל את קבוצתו למהפך, לנצחון ולהישארות בליגה הלאומית

אור ירוק לבית־שאן

מכבי חיפה — בית־שאן 3:2

מאת יצחק ציבין

קלאודיו קהימי וחבריו הלוחמים מבית־שאן גנבו אמש את ההצגה, כאשר במשחק הגורלי בקרית אליעזר הם הצליחו לחולל מהפך ומפיגור של שני שערים הם הבקיעו שלושה וגברו על הירוקים של מכבי חיפה בתוצאה 2:3 ועוד במבצרה ובכך הבטיחו, ממש עם סיום הליגה את הישארותם בליגה הלאומית.

אלפי החיפאים, בנוסף לאלפי בית־שאן שהגיעו בשיירות, בדגלים ובצעיפים אדומים, הריעו בסיום לקבוצה הסימפטית והלוחמת שנשארה בליגה הלאומית בזכות ולא בחסד, כפי שציין בסיום מאמנה, אלישע לוי.

אווירת חג שררה אתמול באיצטדיון העירוני בקרית אליעזר. כבר בשעות הצהריים המוקדמות נהרו אלפים עם דגלים ירוקים, צעיפים וכובעים והצבע הירוק שטף ממש את רחובות עיר הכרמל ומסביב לאיצטדיון.

נראה היה כי כולם באו לחגוג את האליפות שבדרך, אבל תוכניות לחוד ומעשים לחוד. גם הפתיחה הרצחנית של חיפה שהניבה שני שערים תוך שלוש דקות לא היה בה כדי להרתיע ולהחליש את האמביציה של שחקני בית־שאן.

קודם לכן, בדקה ה־2, הבחין סקנטאי ברפי כהן החלש מחוץ לשערו ובעט כדור מ־40 מ׳ שנהדף במשקוף השער, אבל באו הדקות הטובות של איל ברקוביץ ועופר שטרית, שהניבו שני שערים.

בדקה ה־34 שלח ברקוביץ את עופר שטרית מול השוער, מאיר כהן ושטרית המסוכן לא התקשה לקבוע בכדור שטוח – 0:1.

שלוש דקות לאחר־מכן שוב פעם היה זה ברקוביץ שקיבל כדור במצב שנראה כנבדל באגף ימין ומסר לרוחב לעופר שטרית שקבע בקלילות – 0:2.

זה היה יותר מידי עבור האורחים, שהחלו במלחמת ההישרדות הגדולה.

הם הגיבו בהתקפה מהירה ורפי כהן הכשיל את סקנטאי. השופט הורה על הנקודה הלבנה וקלאודיו קהימי צימק ל־2:1.

בדקה ה־48 מסר אלבז לסקנטאי שמקרוב, מול ההגנה החדירה של חיפה קבע שוויון מרהים – 2:2.

בעוד אלפי הצופים ושחקני חיפה מצפים לבשורות טובות יותר מבאר־שבע, אחרי שהם שמעו שמכבי ת״א מוליכה 0:1, לא התחשבו בכך שחקני בית־שאן.

מאמנם, אלישע לוי תיגבר עוד יותר את ההתקפה, על חשבון מרכז השדה ובדקה ה־78 הוא זכה לפירות שהניבו שיקוליו הנבונים: קלאודיו קהימי בעט כדור עונשין שטוח מ־18 מ׳ בשעה שהגנת חיפה עוד לא הספיקה להסתדר ומצא את רפי כהן לא מוכן ואילץ את השוער המאכזב להוציא בפעם השלישית את הכדור משערו – 2:3.

ואז, באו דקות הסיום המרגשות והבלתי נשכחות. כאשר נשמעה השריקה לא היה גבול לשמחתם של שחקני ואוהדי בית־שאן. אוהדי מכבי חיפה גילו רוח ספורטיביות, כאשר הם הריעו ממושכות לאורחים.

שמואל פרלמן מסתכל קדימה בדאגה. למכבי נתניה מחכות נסיעות ארוכות

"שוד היהלומים הגדול"

מכבי נתניה — מכבי הרצליה 1:0

מאת דוד בכר

לאחר 33 שנים בליגה הלאומית נשרה אתמול מכבי נתניה לליגה הארצית ועד כמה שהדבר נראה מוזר, הקבוצה מעיר היהלומים ירדה בצדק, לאחר שנוצחה בביתה ע״י מכבי הרצליה בתוצאה 1:0.

קשה להבין כיצד שחקנים מנוסים מול יציעים מלאים מתקשים לבצע אפילו פעולות פשוטות ביותר ואינם נלחמים במשחק כל־כך גורלי עבורם. הכוונה היא כמובן למאורזים המאכזבים מנתניה.

מנגד, חניכיו של זאב זלצר ראויים למלוא המחמאות על משחק לחימה יוצא מן הכלל וגם כאשר הם היו נחותים מבחינה מספרית במגרש, הם לא נבהלו וסיכנו את שערו של יעקב בלדב החלש.

השופט, דאוד סוהיל, היה פעיל יתר על המידה. ארבעה כרטיסים אדומים הוא שלף, שתיים לכל קבוצה ובנוסף לכך, הוא גם הספיק להניף שבעה כרטיסים צהובים.

כבר בדקה ה־8 ניתנה הזדמנות ליהוסלב אורשקביץ׳, אך הוא בעט חלש לקורת השער ולחוץ.

השער היחיד במשחק הובקע בדקה ה־27: דניאל ברייליובסקי הגביה כדור עונשין משמאל. שוער נתניה, קובי בלדב, נותר תקוע בשערו ומזרחי קבע בנגיחה משלושה מטרים – 0:1.

בדקה ה־32 הציל גילארדי כדור מקו השער, לאחר בעיטה של רומן פיליפצ׳וק ואז, החל מהדקה ה־36 נכנס השופט לפעולה.

תחילה, הוא הרחיק את שלומי בן חמו מהרצליה בכרטיס צהוב שני. שלוש דקות מאוחר יותר שוב פעם הניף סוהיל את הכרטיס האדום, הפעם לעברו של דניאל ברייליובסקי, שפגע ברונן גבאי.

דקה לפני תום המחצית בעט יוסי מלכה מ־20 מ׳ אל בין חיבורי הקורות. שולי גילארדי התעופף והדף לקרן.

בדקה ה־52 הגיע תורו של דראפיץ מנתניה להיכנס לרשימת המורחקים, לאחר פגיעה ללא כדור באיוונוב.

כעבור חמש דקות שוב פעם הצלה מקו השער, הפעם היה זה השחקן הטוב במגרש, אלכס בר־מכר שהציל את הרצליה משוויון נתנייתי.

בדקה ה־72 פרץ עופר מזרחי לבדו לעבר שער נתניה. אמבויה הכשילו מאחור וגם הוא ראה את הכרטיס האדום.

למזרחי ניתנה הזדמנות נוספת בדקה ה־89, אבל בסיום לאף אחד מחבריו לא היה אכפת על ההחמצה.

זה שנשאר וזה שירד. זאב זלצר (מימין) שפוטר מעירוני אשדוד והשאיר אתמול את הרצליה בליגה. שייע פייגנבוים (למעלה) שירד עם אשדוד

אשדוד: הנפילה

אשדוד — מכבי פ״ת 1:1

מאת חיים בן סימון

כשהגיעה הבשורה מחיפה שבית שאן מצויה בפיגור של שני שערים, לקחו שחקני עירוני אשדוד את הישארותם בליגה כדבר מובן מאליו. מי האמין שזה יסתיים בליגה הארצית...

הפתיחה בישרה טובות. אשדוד שלטה במשחק, אם כי חוסר מזל מנע ממנה להבקיע שער עד הדקה ה־30. בדקה זו פרץ ישראל מאיה משמאל, היטעה שני שחקנים ומסר כדור מצויין לאלון מזרחי, שהשכיב את מלול, אך זה הדף הישר לזריהן שקבע – 0:1.

16 דקות מפתיחת המחצית השניה הולם באיצטדיון האשדודי. גיא יצחק הבניס כדור טוב לאלכסנדר ג׳ידוק בתוך הרחבה. הגנת אשדוד קפאה על מקומה וג׳ידוק כבש – 1:1, שוויון שהטליך את אשדוד לעבר הליגה הארצית.

המחזות בתום המשחק היו קורעי לב. למרות שמדובר בספורט אנשים שהיו מסביב למגרש לקחו את הירידה לליגה הארצית בצורה קשה ביותר.

● ז׳אן טלסניקוב, הקפטן של אשדוד, אמר בתום המשחק: "אני עדיין לא מאמין שירדנו ליגה, אך דבר אחד אני יודע: זהו אסון ספורטיבי שיקח עוד זמן עד שנתגבר עליו".

● אבי לוזון, יו״ר מכבי פ״ת: "אני משתתף בצערם של שחקני אשדוד ואני מקווה שהם ישובו במהירות לליגה הלאומית. שחקני פ״ת הוכיחו שהם גברים וספורטאים כאחד וכל הטענות שאין לנו סנטימנטים הם נבונות, כי במקרה הפוך אף אחד לא היה מתחשב בנו".

● יואל סויסה על ספסל אשדוד, הורחק לאחר 90 הדקות, כשגידף את הקוון, דוד ברק.

אינטר במסע רכש גדול

אינטר מילאן רכשה ארגנטינאי שני להרכבה במסגרת מסע הרכש האגרסיבי, שעודד בעליה החדש מאסימו מוראטי.

הרכש החדש הוא החלוץ סבסטיאן ראמברס (21) תמורתו שילמו האיטלקים לאינדפנדיינטה 1.2 מיליון דולר. הוא מצטרף למגן חאביר זנטי.

השניים מתוכננים לעבור לקבוצות איטלקיות אחרות בהשאלה לעונה הבאה.

הליגה הלאומית — עונת 94/95

קבוצה	מש.	נצ.	תיקו	הפס.	שערים	הפרש	נק.
1. מכבי תל־אביב	30	19	6	5	27—59	32	63
2. מכבי חיפה	30	17	7	6	34—68	34	58
3. הפועל באר־שבע	30	14	8	8	39—54	15	50
4. הפועל תל־אביב	30	10	15	5	32—40	8	45
5. הפועל פתח־תקוה	30	12	8	10	36—42	6	44
6. בית״ר ירושלים	30	12	8	10	36—42	6	44
7. צפרירים חולון	30	15	5	12	56—56	0	44
8. מכבי פתח־תקוה	30	7	14	9	41—40	−1	35
9. ראשון לציון	30	7	13	10	44—39	−5	34
10. בני־יהודה ת״א	30	8	10	12	49—43	−6	34
11. בית״ר תל־אביב	30	10	4	16	60—43	−17	34
12. הפועל בית־שאן	30	8	10	12	50—30	−20	34
13. הפועל חיפה	30	8	9	13	51—45	−6	33
14. מכבי הרצליה	30	8	9	13	49—30	−19	33
15. מכבי עירוני אשדוד	30	7	11	12	52—42	−10	32
16. מכבי נתניה	30	7	9	14	50—33	−17	30

הפועל פתח־תקוה — הפועל חיפה 1:1 (0:1)

ציון משחק: 5

● אלון מאיה (45)

★ רני בראון (64)

המצטיין: אהרום קייסי. המאכזב: אולג קושלוק.

שפט מאיר לוי לעיני 3,000 צופים בפ״ת.

● הפועל פ״ת: הס 5; ישראל כהן 6 (מישיש 6), קרציל 6, בריר 5, סופר 5; קרושווילי 6, קופל 6, קייסי 6, מאיה 5, אברבנאל 5; מחרר 4 (סלופ).

★ הפועל חיפה: אטיאס 5; אוחנה 5 (בסים 5), פרושנקין 5, חלפון 5, מוסא 5; טלקר 5, מלכין 5, ינור 5, קושלוק 4 (בראון 6), עטר 5; נועבי 5.

הפועל צפרירים חולון — בית״ר ירושלים 3:1 (2:1)

ציון משחק: 6

● מרקו בן ברוך (2, מ־11 מ׳)

★ סטפן סלואי (30, מ־11 מ׳, 40, 54, מ־11 מ׳)

המצטיין: סטפן סלואי. המאכזב: שי הולצמן.

שפט סבי אלנקוה לעיני 2,500 צופים בחולון.

● צפרירים חולון: ז׳ידקוב 4; הרשליקוביץ 4, גולדברג 4, אלי כהן 5 (משעל 5), ד. פרין 4; אבוקסיס 5, פס 4, מרקו 4, בן ברוך (פינטר 4); שירזי 4, הולצמן 4.

★ בית״ר ירושלים: אנסמן 5; בבארו 7, טרטיאק 6, כוזילה 6, אלהרר 5; איל כהן 6, רדעי 5 (קסלסי), דרורי 5 (איתן מזרחי), סלואי 7; אוולאי 5, אוחנה 6.

מכבי חיפה — הפועל בית־שאן 3:2 (1:2)

ציון משחק: 7

המצטיין: קלאודיו קהימי. המאכזב: רפי כהן.

שפט איל צור לעיני 12,000 צופים בקרית אליעזר.

● מכבי חיפה: רפי כהן 3; בלבול 4 (סילבס 5), דניאל 6, חרזי 5, גלאם 5; חזן 5, פין 4 (רוני לוי 5), ברקוביץ 5, רביבו 4; שטרית 6, מגאי 4.

★ בית־שאן: מאיר כהן 5; קרימוס 6, עמר 6, האדד 6, עשור 6; דהן 6, רבאן 6 (מרדכי 6), קהימי 7, אלמוג 6, אלבז 6; סקנטאי 7.

הפועל תל־אביב — עירוני ראשון לציון 1:1 (1:0)

ציון משחק: 5

● רוד אמסלם (54)

★ איתן ירמצוק (36)

המצטיין: איתן ירמצוק. המאכזב: שרון מימר.

שפט יהושע לויה לעיני 400 צופים באיצטדיון בלומפילד.

★ הפועל ת״א: בקו 5; אוולאי 5, לוקשיק 5, שרעבי 6, אמסלם 6; בלאס 5, מימר 4 (שחר כהן 5), מוסקל 6, תומר אליהו 4 (יעקב שורץ); שגיב אליהו 5, נעמי 4.

● ראשון לציון: אלימלך 5; חלפון – הורחק, בן דב 5, מלוקוב 5, גגיש 5; ניר שקוה 6 (סיסה), דקל 5, עורן 5, חפר 5 (אסף דגן); ירמצוק 6, ואן דר לינדן 5.

מכבי נתניה — מכבי הרצליה 1:0 (1:0)

ציון משחק: 6

★ עופר מזרחי (27)

המצטיין: אלכס בר־מכר. המאכזב: יהוסלב אורשקביץ.

שפט דאוד סוהיל לעיני 6,000 צופים בנתניה.

● נתניה: בלדב 3; לאנו 4, אמבויה – הורחק, סהא 5, כהאריך 4; גבאי 4, ראפיץ – הורחק, מלכה 5, ולואצי 4 (ברק יהודה); אורשקביץ 3 (מימון 4), פיליפצ׳וק 4.

★ הרצליה: גילארדי 6; אלמוג 6, פולוקוב 5, בר־מכר 5, קורן 6; בן חמו – הורחק, גת 5 (אמסלם), יניב כהן 5 (ישראל כהן), ברייליובסקי – הורחק; איוונוב 6, מזרחי 7.

בית״ר תל־אביב — בני יהודה ת״א 1:1 (1:0)

ציון משחק: 5

● רונן שווייג (56)

★ נצה מסובי (23)

המצטיין: לירון שטראובר. המאכזב: ניסן כהן.

שפט חיים ליפקוביץ לעיני 200 צופים בשכונת התקווה.

● בית״ר ת״א: קורנפיין 6; שרעבי 6, בוטל 5, עמר 6; ניסן כהן 5, הרשליקוביץ 5 (אברג׳יל 5), שריקי 5 (אברהמי), שווייג 6; רנייב 6, שיגלוב 5, אייזנברג 5.

★ בני יהודה: שטראובר 6; ששון 5, איציק לוי 6, שטרית 6, עופר לוי 5; אוסצ׳י 5, מרדי 5, מזרחי 5, מוקן 5; מסובי 6, גרסימיץ 6.

עירוני אשדוד — מכבי פתח־תקוה 1:1 (0:1)

ציון משחק: 5

● יגאל זריהן (30)

★ אלכסנדר ג׳ידוק (51)

המצטיין: רז רביצוביץ. המאכזב: אלון מזרחי.

שפט עמית קליין לעיני 2,500 צופים באשדוד.

● אשדוד: גינצבורג 4; זריהן 4, אוקפור 4, מקריצקי 4, טלסניקוב 5; אלון כהן 5, סויסה 4 (דן חפיף), אלמשנינו 5, מאיה 5 (בתגלה); תורג׳מן 5, מזרחי 4.

★ מכבי פ״ת: מלול 5; לחוז (פיטוסי 5), מרמרוב 5, רביצוביץ 6, פקר 5; שרון צופין 5, צחי 5, קייסי 5, גיא יצחק 5, בניה 5; ג׳ידוק 5.

הפועל באר־שבע — מכבי תל־אביב 1:0 (1:0)

ציון משחק: 6

★ אלון ברומר (45)

המצטיין: גדי חזות. המאכזב: אבי נמני.

שפט רני קורן לעיני 16,000 צופים בבאר־שבע.

● הפועל ב״ש: סמג׳ה 6; חזות 7, אילת 6, דודיי 5, גורמן 5 (סגרון 5); קלפטנו 5, ועקנין 5, מרגו 5, אבינרוד 5; אבינון (ריף), גוסייב 6.

★ מכבי ת״א: אברבוב 6; לוי 5, גדי ברומר 6, שלח 5, הילל 5; קלינגר 6, שוהם 5, אלון ברומר 6, נמני 5; סביליה 6, דריקס 5.

נבחרת המחזור

שולי גילארדי (מכבי הרצליה)

אריק בנאדו (בית״ר י־ם)

רז רביצוביץ (מכבי פ״ת)

יהודה עמר (בית־שאן)

אלכס בר־מכר (מכבי הרצליה)

אלון ברומר (מכבי ת״א)

סטפן סלואי (בית״ר י־ם)

קלאודיו קהימי (בית־שאן)

איתן ירמצוק (ראשון לציון)

דניאל סקנטאי (בית־שאן)

עופר שטרית (מכבי חיפה)

כוכב השבת: קלאודיו קהימי (הפועל בית־שאן)

גרנט נשאר בליגה הלאומית

הפועל פ"ת — הפועל חיפה 1:1

מאת אמיר לנגר

לא היה חסר הרבה שהפועל חיפה היו מכוסים ציפורניים והיו צמודים לניידות טיפול נמרץ עד למוצאי שבת. אבל חילוף מוצלח של ויקו חדד בדקה ה־63, כאשר הימר על דני נראון (שנרכש מ... הפועל פ"ת) הציל לקבוצתו את השבת ואת הליגה.

נראון, דקה לאחר כניסתו כבש את שער השוויון מול הפועל פ"ת, וחיפה הבטיחה עונה נוספת בליגה הלאומית. וכך, גם הובטח למאמן הבא של הפועל חיפה, אברהם גרנט, שימשיך לאמן בליגה הלאומית.

אין ספק שפועל חיפה גנבה את הנקודה. למעט דקות הפתיחה, פ"ת היתה טובה יותר. בחיפה אמרו ששחקניהם לא תפקדו בגלל הלחץ, אבל הבעיה היא שהם לא תפקדו כל העונה.

בדקה ה־45 עלתה הקבוצה מאם המושבות ליתרון: אורנם קייסי, המצטיין במגרש, חדר לרחבה והוכשל ע"י קרשנקין. קוושווילי בעט מהנקודה הלבנה, אסייאג הדף לקורת השער ואלון מאיה בעט את הריבאונד פנימה – 0:1.

כולם חשבו שחיפה תעלה למחצית השניה ב"סידור" אבל חיפה נותרה אדישה. למזלה, היה לה אתמול את הרכש מהפועל פ"ת – דני נראון.

בדקה ה־64 בעט מוסא מ־17 מ', שי הס הדף ונראון בעט פנימה עם קצת סיוע מצידו של ואליד בדיר – 1:1.

בדקה ה־80 הפכו אדומי חיפה לחיוורים, כאשר קייסי בעט למשקוף השער. הכדור ניתז לקרקע ואסייאג קלט.

לפי איך שאני מכיר את אברהם גרנט הוא עוד יעשה מהגרוגים של הפועל חיפה אלופים.

חצי כרטיס לאירופה

הפועל ת"א שסיימה במקום הרביעי, מתפללת שמכבי חיפה תזכה ביום שלישי בגביע המדינה כדי שהיא תשתתף בגביע אופ"א. נצחון של הפועל חיפה בגמר יעניק לה את הכרטיס למחזיקות גביע וישלח את מכבי חיפה לאופ"א, במקום הפועל ת"א

הפועל ת"א — ראשל"צ 1:1

מאת אבי פלד

הפועל ת"א סיימה עונה מרשימה מבחינה, כשהשיגה מטרה חשובה והכתה אגב כך לשני הישגים נאים. הפועל ת"א, שסיימה במקום הרביעי, עשויה להשתתף בשנה הבאה בגביע אופ"א, אם מכבי חיפה תזכה בגביע. להפועל ת"א, כמו לאלופה הנכנסת ידיבתה מעבר לכביש מכבי, מספר המפסידים הנמוך ביותר 5 במספר. בנוסף לכך זכו חניכיו של סיני בחצי תואר – אלופת התיקו לעונה זו.

לא בטוח שמשה סיני ירצה להמשיך עונה שישית ברציפות בבלומפילד. אבל עונה זו היתה המוצלחת שלו כמנג'ר והוא יכול לעזוב את קבוצת נעוריו מלא סיפוק. הוא צעד בקו מסויים, לא נכנע למשמיציו בשנים. עברו השנה כשריבדו על הפועל כמועמדת לירידה את אותו לא יזכו שחשבו את מכבי המנורה ועירוני אשדוד.

אתמול הרחק ממוקד משחקי האליפות והמאבקים נגד הירידה, סיימה הפועל ת"א בתיקו משחק שצריכה היתה לנצח.

התחושה של סוף עונה השתלטה על המגרש והמשחק לא התעלה לרמה גבוהה. לשחקני ראשון הבטיחו תמריץ במידה ויסיימו במקום השמיני והם אכן היו נמרצים יותר לפחות בפתיחה. בהמשך התאוננו הכוחות ואיש מבין 400 הצופים לא התעמק במה שקורה במגרש. האוזניים היו כרויות למה שנעשה בבאר שבע, קרית אליעזר, נתניה ואשדוד.

אתמול ראינו בבלומפילד את השחקן הזר הטוב ביותר, איוואן ירמצ'וק. חלוץ זריז בעל כושר גופני גבוה, מריח שערים ויודע היטב מה עושים ברחבה. אני בטוח שאם היה משחק במכבי ת"א, או חיפה, הוא היה צועד בראש דירוג המבקיעים. גם כך הוא ניצל שגיאה שלומיאלית של אמסלם שהחזיר כדור חלש לבאקו, ירמצ'וק חטף אותו חלף על פני באקו ונכנס כבר גדול עם הכדור לשער.

אמסלם תיקן עצמו במחצית השניה כשכבש מהנקודה הלבנה אחרי שמוסקאל הוכשל. אבל מה זה חשוב מה שקרה בבלומפילד, הדראמה היתה רחוקה ונרדה ממגרש למגרש עד שנעצרה באשדוד.

שלושער לסלואי

צפרירים — בית"ר י־ם 3:1

מאת עמית פז

בית"ר ירושלים, בזכות שלושער של סטפן סלואי, בלמה ביום שישי את דהירתה של הפועל צפרירים חולון ולהחזירה למקומה הטבעי במרכז הטבלה.

בדקה ה־2 כבשו דווקא החולונים ראשונים: חוי שירזי הוכשל ברחבה ע"י כוילה. בן ברוך בעט לרשת. 0:1.

בדקה ה־14 נפצע בן ברוך והוחלף ע"י פינטו. ובית"ר ניצלה עד תום את השלושה הפתאומית שפקדה את צפרירים, כדי ליזום יותר ולאזן את התוצאה בדקה ה־30:

ירון דדודי נשלח לתוך הרחבה. הקוון, סלובצקי, הרים דגל לנבדל. השופט הורה להמשיך. דדודי הוכשל ע"י וידקוב. פנדל.

את בעיטת העונשין מ־11 מ' בעט סלואי פנימה – 1:1.

בדקה ה־40 שלח גולן דדעי כדור מצויין לסלואי, שמול וידקוב לא התקשה להעניק לירושלמים יתרון – 1:2.

גם במחצית השניה המשיכה בית"ר לתת את הטון ובדקה ה־54 היא אף הבקיעה שער נוסף. סלואי נתפס בחולצתו בתוך הרחבה ע"י יוסי אבוקסיס. אלנקווה הורה על הפנדל השלישי במשחק והשני לזכות בית"ר וסלואי עצמו השלים שלושער – 1:3.

הניחוש הנכון

אין 15 לקראת אוסטרליה

.1	x
.2	x
.3	2
.4	x
.5	2
.6	2
.7	x
.8	2
.9	2
.10	1
.11	1
.12	2
.13	1
.14	1
.15	1

מוטור תיקו: 1, 2, 4, 7, 10, 28,19.

● לאחר בדיקה של 90 אחוז מהטפסים ואחרי בנחונה המפתיע של בית שאן בחיפה התיקו של עירוני אשדוד נבנחון הענק של מכבי הרצליה בנתניה, לא נמצא איש שהצליח לנחש את כל 15 המשחקים.

– בשבוע הבא משחקי הטוטו על הליגה האוסטרלית.

כוכב אורלנדו, שאקיל אוניל (מימין) מחבק את כדורסלן אינדיאנה, דייויס, כשמשמאל צופה חברו מרנר. אורלנדו כבר ביתרון 0:2 בסידרת הגמר המזרחי

כפר־סבא בלאומית!

פנדל במחצית השניה החזיר אתמול את הפועל כפר־סבא לליגה הלאומית לאחר עונה אחת בלבד בליגת המשנה. אומנם הכח מכבי ר"ג ניצחה בקלות את הפועל ירושלים, אבל הפסדה האומלל בשבוע שעבר הותיר אותה עונה נוספת בליגה הארצית. הפועל בת־ים שקיוותה לנס, גברה על העולה האדישה מיפו. שמשון ת"א השלימה את הבריחה הגדולה ולליגה א' ירדו אשקלון ולוד. מליגות א' עלו עוד בשבוע שעבר מכבי עכו והפועל כפר שלם המצטרפות לשתי היורדות מהלאומית, עירוני אשדוד ומכבי נתניה

הליגה הארצית — עונת 1994/95

קבוצה	מש.	נצ.	תיקו	הפס.	שערים	הפרש	נק.
1. מכבי יפו	30	13	10	7	27—36	9	49
2. הפועל כפר־סבא	30	13	9	8	32—46	14	48
3. הכח ר"ג	30	13	9	8	31—40	9	48
4. הפועל בת־ים	30	12	10	8	35—46	11	46
5. הפועל טייבה	30	11	11	8	23—25	2	43
6. מכבי קרית גת	30	11	9	10	38—43	5	42
7. הפועל רמת־גן	30	11	9	10	36—38	2	42
8. הפועל אשדוד	30	11	7	12	42—46	4	40
9. מכבי יבנה	30	10	10	10	34—32	−2	40
10. שמשון תל־אביב	30	11	5	14	44—39	−5	38
11. הפועל חדרה	30	9	9	12	33—33	0	36
12. ס.כ. נס־ציונה	30	9	9	12	39—38	−1	36
13. הפועל ירושלים	30	9	9	12	50—44	−6	36
14. הפועל ק. שמונה	30	9	9	12	41—28	−13	36
15. הפועל אשקלון	30	8	11	11	43—34	−9	35
16. הפועל לוד	30	7	11	12	48—28	−20	32

ארצית

מאת משה כהן

הבלתי יאומן השלם אמש, כאשר הפועל כפר־סבא הצטרפה למכבי יפו ובעונה הבאה היא תשחק בליגה הלאומית לאחר עונה אחת בלבד בליגת המשנה.

הכפר־סבאים שעד לפני כמה מחזורים כבר השלימו עם הישארותם עונה נוספת בליגה הארצית, השלימו מבצע כמעט בלתי אפשרי, כאשר הם זכו בשלושה נצחונות רצופים תיצלו עד תום את הפסדה המפתיע של הכח מכבי ר"ג בשבוע שעבר לטייבה.

אין לי ספק שבעיר הגנים לא ישכחו במהרה את אותו הפסד מיותר מבחינתם מול טייבה, הפסד שהותיר אותם עונה נוספת בליגה הארצית, לאחר שרק לפני שבועיים הכל כבר נראה גמור.

אומנם אתמול הכח ר"ג הביסה את הפועל ירושלים, אבל זה קרה מאוחר מידי, לאחר שכפר־סבא הצליחה בסופו של דבר לגבור על נס ציונה שהעתיקה את הבייתיות לפ"ת.

בתחתית השלימו השמשונים מכרם התימנים את הבלתי יאומן כאשר הצליחו להישרד בליגה הארצית, לאחר שרק לפני כמה מחזורים מצבם נראה אבוד. לליגה א' ירדו אתמול רשמית קבוצות עירוני אשקלון והפועל לוד.

בשנה הבאה מצטרפות לליגה הארצית שתי העולות מליגות א' – מכבי עכו והפועל כפר שלם וכמובן ששתי היורדות מהלאומית, מכבי נתניה ועירוני אשדוד.

הפועל כפ"ס – נס־ציונה 0:1

שער של דודי סטולפר בדקה ה־65 מהנקודה הלבנה, העניק אמש להפועל כפר־סבא את כרטיס העליה לליגה הלאומית.

שחקני נס ציונה הציגו משחק שאפתני ובמרבית הזמן התקשו שחקני השרון להגיע למצבי הבקעה, אבל לאחר שאלי צורף הוכשל בתוך הרחבה לא נכשל סטולפר מהנקודה הלבנה ובסיום חגגו אלפי אוהדי כפר־סבא את השיבה המהירה לליגה הלאומית.

שפט אריה ולף לעיני 3,000 צופים בפ"ת.

הכח ר"ג – הפועל ים 0:3

להכח: יצחק מוסרי 4, 23, 50

שפט חנן סנטג לעיני 500 צופים ברינטר.

בת־ים – מכבי יפו 0:2

לבת־ים: משה סנדרוביץ 15, מוטי פליפר 86

שפט יעקב בן חמו לעיני 1000 צופים ביפו.

שמשון ת"א – הפועל לוד 1:3

לשמשון: יניב עופרי 12, חיים סירוטקין 30, אורי גבזה 49

ללוד: יוסי ממן 65

שפט יצחק בן יצחק לעיני 1000 צופים בחולון.

הפועל חדרה – קרית־שמונה 0:2

לחדרה: שימי ז'אן 51, עופר כהן 88

שפט יוסף בנישתי לעיני 1000 צופים בחדרה.

מכבי יבנה – הפועל טייבה 1:3

ליבנה: דוד בר־כליפא 38, 73, 79

לטייבה: דרוויש עמשה 41

שפט חיים יעקב לעיני 500 צופים ביבנה.

הפועל אשדוד – הפועל ר"ג 2:3

לאשדוד: יצחקוב 28, גלילי 53, זוהר 80

לר"ג: איל כהן 2, ברזילי 5

שפט גיל אבן לעיני 200 צופים באשדוד.

אשקלון – קרית־גת 1:4

לאשקלון: אנדרצ'ז 32, לוין 34, סובאי 35, יצחקי 42

לקרית־גת: סבג 88.

★ בדקה האחרונה הוליפו חיים כהן מקרית גת ואיל דיד מאשקלון מהלומות הדדיות.

שפט אבנר כהן לעיני 1500 צופים בקרית־גת.

ראש בראש

בית"ר ת"א — בני יהודה 1:1

מאת שמואל בלדי

במשחק טוב ועשיר באירועים סיימו קבוצות בית"ר ת"א ובני יהודה את משחקן בתיקו 1:1, כשהן מבטיחות לעצמן עונה נוספת בליגה הלאומית.

בני יהודה, שהיתה משוחררת מאימת הירידה, פתחה את המשחק בצורה טובה, כאשר היא לוחצת את שחקני בית"ר לעבר שערם, אבל שחקניה לא השכילו לנצל עובדה זו לכיבוש שערים.

בדקה ה־23 הגביה סרגי גראסימץ כדור למרכז השער, מוקאן בעט מן האוויר לעמוד השער ועל הריבאונד השתלט מסובי שמקרוב נגח פנימה – 0:1.

שחקני המנורה נראו מבולבלים ובלתי מדוייקים ולא הצליחו לפתח את יכולתם הטובה מהתקופה האחרונה.

בדקה ה־56 הצליחו הבית"רים להשוות, לאחר שיניב שרעבי הגביה את הכדור מאגף ימין ורונן שווייג התרומם ונגח פנימה – 1:1.

עד לסיום לא התאמצו שחקני שתי הקבוצות לכבוש שערים נוספים ונדמה היה שהם מסתפקים בנקודה הנוספת.

שחקני מכבי יפו חגגו כבר בשבוע שעבר את עלייתם לליגה הלאומית, אבל בסוף השבוע הם איכזבו במשחק הפרידה שלהם מהליגה הארצית

ה"אדמירל" ניצל מטביעה

אנ.בי.איי — פלייאוף

במערב הכל קורה הפוך.

אחרי שהאלופה יוסטון רוקטס באה לסן אנטוניו וניצחה שם פעמיים ברציפות כדי לרמוז על כוונותיה להוסיף אליפות שניה לאמתחתה, עברו שתי הקבוצות ליוסטון. ונראה זה פלא במצב בו יכלו הרוקטס ל"קרוע" את יריביהם ולחסל אותם סופית, התאוששו דייויד ה"אדמירל" רובינסון וחבריו ניצחו 102:107 ועכשיו שוב הכל פתוח.

גמר מערבי: יוסטון – סן־אנטוניו 107:102 (2:1 בסידרה)

האקים אולג'ואן שוב רשם משחק גדול עם 43 נקודות (שתיים יותר מאשרא במשחק השני בסן אנטוניו) אך עוזריו כשלו הפעם לעמוד במשימה וסן אנטוניו שבה פיגרה 11 הפרש ברבע השלישי השוותה 89:89 ואחר כך ברחה.

אווריי ג'ונסון שסיים המשחק עם 20 נקודות ו־13 אסיסטים קלע חמש נקודות ב־45 השניות האחרונות והבטיח לקבוצתו לפחות עוד משחק בית.

דייויד רובינסון 29 נקודות, שון אליוט 21 ווני דל נגרו 19 הירבו לקלוע לאורחים.

דרקסלר 21 (רק ארבע במחצית השניה) והדי 18 ניסו לסייע לאולג'ואן ללא הועיל.

גמר מזרחי: אורלנדו – אינדיאנה 114:119 (0:2 בסידרה)

סל שלוש של ניק אנדרסון 13.9 שניות מהסיום סייעו לאורלנדו מג'יק לעלות את יתרונם בגמר המזרחי ל־0:2 לאחר נצחון 114:119 על הפייסרס מאינדיאנה.

מי שחשב ששאקיל אוניל הוציא את המיטב מעצמו במשחק הראשון נגד הפייסרס בו קלע 32 חי בטעות. שכן במשחק השני הוא רשם למאזנו האישי 39 נקודות לצד 10 ריבאונדים.

מן העבר השני שוב התעלה רג'י מילר שקלע 37 נקודות אך את נצחונות וא יצטך לעשות בבית. משחק בא בין שתי הקבוצות נערך לפנות בוקר במגרשה של אינדיאנה.

במהלך שלושה רבעים לא הוטל בספק נצחונם של המג'יק שקלעו ב־61 אחוזים מהמשדה. רק ברבע האחרון הצליחו הפייסרס לרשום יתרון 108:109 אך זה היה יתרונם היחידי והאחרון.

זווית אישית / משה כהן

נצחון התוצרת העצמית

אני לא זוכר מתי כל־כך התרגשתי למראה שער על המסך הקטן. זה קרה לי אמש, כאשר הפועל בית־שאן עלתה ליתרון 2:3 בקרית אליעזר ונשארה בליגה הלאומית.

יש לי סמפטיה לקבוצה מבית־שאן ועוד לפני שריקת הפתיחה קיוויתי בסתר ליבי שהחבורה הלוחמת של אלישע לוי תנצח את ליגיון הזרים של מכבי חיפה ועוד במבצרם. קיוויתי, אבל אפילו פחדתי לחלום על כזו אפשרות, שהרי על הנייר נדמה היה שהכוכבים היקרים והנוצצים של חיפה ינצחו לפחות בהפרש של שלושה־ארבעה שערים.

אבל סוף־סוף ראינו שלא תמיד הכסף מנצח ולעיתים, גם לרוח הלחימה יש מה להגיד במשחקי הליגה הלאומית.

מהשמחה בקרית אליעזר עברתי במהירות לשמחה נוספת, הפעם בבירת הנגב. מעולם לא נמניתי על אוהדי מכבי ת"א, אבל רציתי שהצהובים של אברהם גרנט יזכו באליפות, דווקא בגלל שקשה לאתר בשורותיהם כוכבים נוצצים, אבל ניתן לאתר ללא קושי שחקנים לוחמים מתוצרת עצמית.

אולי נראה סוף־סוף בעונה הבאה יותר התבססות על תוצרת בית וריצה פחות מטורפת אחרי כוכבים נוצצים ויקרים. אומנם כל קבוצה חייבת שחקני חיזוק, אבל רק עם כוכבים יקרים לא לוקחים אליפות.

הנפילה של עודד מכנס

בשנים האחרונות המתין עודד מכנס לרגע הגדול כדי להסתער כמאמן על צמרת הכדורגל הישראלי. אתמול התברר סופית שההסתערות הגדולה שלו נכשלה וכעת הוא צריך לבנות הכל מהתחלה.

מכנס שהתמנה במהלך העונה כמאמנה של מכבי נתניה, למורת רוחו של ויקו חדד שטען שהתרד נגרו, עזב כעבור כמה מחזורים והתוצאה: נתניה ירדה לליגה הארצית.

בהמשך הוא מונה למאמנה של הכח מכבי ר"ג, כאשר גידי דמתי אינו מסתיר את מורת רוחו מהמהלך וגם שם הוא נכשל, כאשר חניכיו כשלו על סף הסיום בהגשמת חלום העליה ללאומית, דווקא במשחקם הקל על הנייר מול טייבה.

כעת נותר לראות האם גם בעונה הבאה עודד מכנס יחליף מאמנים אחרים ואם כן, האם אז הוא יצליח לצאת לדרך חדשה כמאמן.

אין לי ספק שעונת 94־95 לא הוסיפה מוניטין לאחד מהכוכבים הגדולים של הכדורגל הישראלי.

אגב, רק בגלל אדם כמו עו"ד ידין מכנס, כדאי להצטער שהכח ר"ג לא עלתה לליגה הלאומית. אין לי ספק שידין מכנס היה מוסיף המון לליגה הלאומית, שאינה משופעת בעסקנים בעלי שיעור קומה.

סלובקית ניצחה את אוואנס

תחרות אלאמו בשחייה

הסלובקית מרטינה מורוקובה זכתה במשחה 200 מטר חופשי בתחרות אלאמו כשקבעה 2:03.25 דקות.

היא הקדימה את ג'נט אוואנס הותיקה שסיימה שניה בתוצאה של 2:03.84 דקות.

אותה אוונס (23) שלא נוצחה במשחה 800 מטר חופשי מאז 1986, ניצחה ביום התחרויות הראשון במשחה 800 חופשי בשיא משחקים 8:31.90 דקות את ברוק בנט בת ה־15 שקבעה 8:32.99 דקות.

נצחון נוסף למזרח אירופה רשם הבולגרי רניסלב קלצ'ב שקבע ב־200 פרפר 2:03.09 ד'.

הקנדית גאנטי סוריטנאם ניצחה ב־400 מעורב אישי 4:55.32 ד' והקדימה את הפייבוריטית האמריקאית־כריסטיה טושר.

● הנהג הבריטי דיימון היל יתייצב הערב בעמדה קדמית בתחרות ה"גרנד פרי" של מונטה קרלו לפי אלוף העולם מיכאל שומאכר ובן ארצו דייויד קולטהרד.

אנסוורט מאברטון לנבחרת

שישה ימים לאחר שקיבל מדלית זהב לאחר שסייע לקבוצתו, אברטון, לזכות בגביע האנגלי זומן המגן דייויד אנסוורט לסגל הנבחרת האנגלית לקראת הטורניר המרובע בחודש הבא.

המגן הצעיר בן ה־21 יחליף את הבלם טוני אדמס שנפצע מהסגל בגלל פציעה.

● רוי קין, קשרה של מנצ'סטר יונייטד, נקנס ב־8000 דולאר ע"י התאחדות הכדורגל האנגלית לאחר שמצא אשם בפגיעה בשחקן קריסטאל פאלאס גארת סאותגייט.

נהג! קח חייל בדרך הביתה

שפע ברכות
למועצת יוקנעם עלית
ולראש המועצה מר סימון אלפסי
לרגל חגיגות 60 שנה להיווסדה
אגב ברכת בניה. שגשוג ופיתוח
בולוס גד בע"מ
רח' בן־עמי 65, עכו 24522 ת.ד. 2785
טל. 04־9919655

هكذا من الأصل

עורך: לוי מורב

"מחסור בטכנאים והנדסאים מסכן את עתיד התעשייה האלקטרונית"

מאת איילה זמרוני

מנכ"ל מוטורולה בישראל, הנן אבכסי, המכהן כיו"ר אגוד תעשיית האלקטרוניקה בארץ, הזהיר כי אם לא ייעשה מיד מאמץ לאומי כדי להגדיל את מספר הטכנאים וההנדסאים באופן משמעותי, קיימת סכנה ממשית לעתיד התעשייה האלקטרונית, ובכלל זה תעשיית ההייטק בישראל.

אבכסי השמיע את אזהרתו ביום עיון שערכה רשת אורט למנהלי בתי־הספר המכללות הטכנולוגיות. יום העיון נערך במרכז הפדגוגי הארצי של אורט תל־אביב במסגרת התארגנות אורט לקראת שנת הלימודים הבאה (תשנ"ו), שהוכרזה על־ידי משרד החינוך כשנת התעשייה והייצור, בכוונה להעלות את תדמיתו של החינוך הטכנולוגי בעיני הנוער.

מנכ"ל אורט, ישראל גורלניק, ציין כי התעשייה הישראלית הגיעה להישגים טכנולוגיים בקנה מידה עולמי ומערכת החינוך מסוגלת להכשיר את כוח־האדם הדרוש. הגברת השילוב בין שתי המערכות חיוני והכרחי כדי להתכונן לשנת ה־2000.

אבכסי אמר כי התעשייה האלקטרונית גדלה בקצב של כ־10% בשנה. כשליש מהיצוא הישראלי הוא בתחום האלקטרוניקה, וזהו הענף בעל סיכויי הצמיחה הגדולים ביותר. התפוקה לעובד היא כ־137 אלף דולר בשנה.

כן חלה עלייה של כ־40% בייצור התקשורתי בארץ (קשר, ורכיבים אלקטרוניים, תקשורת סלולרית ועוד), אך מחסור בכוח־אדם בולם ומגביל התפתחות זו. המחסור בעובדים בתעשייה המתוחכמת בישראל מגיע לכ־15,000 עובדים.

נוכח ההתפתחות המהירה המואצת של הטכנולוגיה, יעבור בעתיד מוקד הלמידה המעשית למפעלים עצמם, שכן המכללות והאוניברסיטאות לא יהיו מסוגלות להדביק את קצב הפיתוח המתוחכם.

הסתיים קורס מפקחי מס באוטונומיה

מאת אמנון אמר

קורס נוסף למפקחי מס ברשות הפלסטינית הסתיים אתמול בסבסטיה.

הקורס, שבו השתתפו 33 עובדי הרשות, אורגן על ידי נציבות מס הכנסה ונמשך כחודשיים.

עד היום קיימה נציבות מס הכנסה שני קורסים דומים למפקחי מס מהאוטונומיה, וכן תמיכה קורסים בסיסיים קצרים יותר, בני כשלושה שבועות כל אחד. בכל אחד מקורסים אלה השתתפו למעלה מ־30 חניכים.

בטקס סיום הקורס האחרון השתתפו נציגי אגף מס הכנסה והמינהל האזרחי, וכן נציג הרשות הפלסטינית.

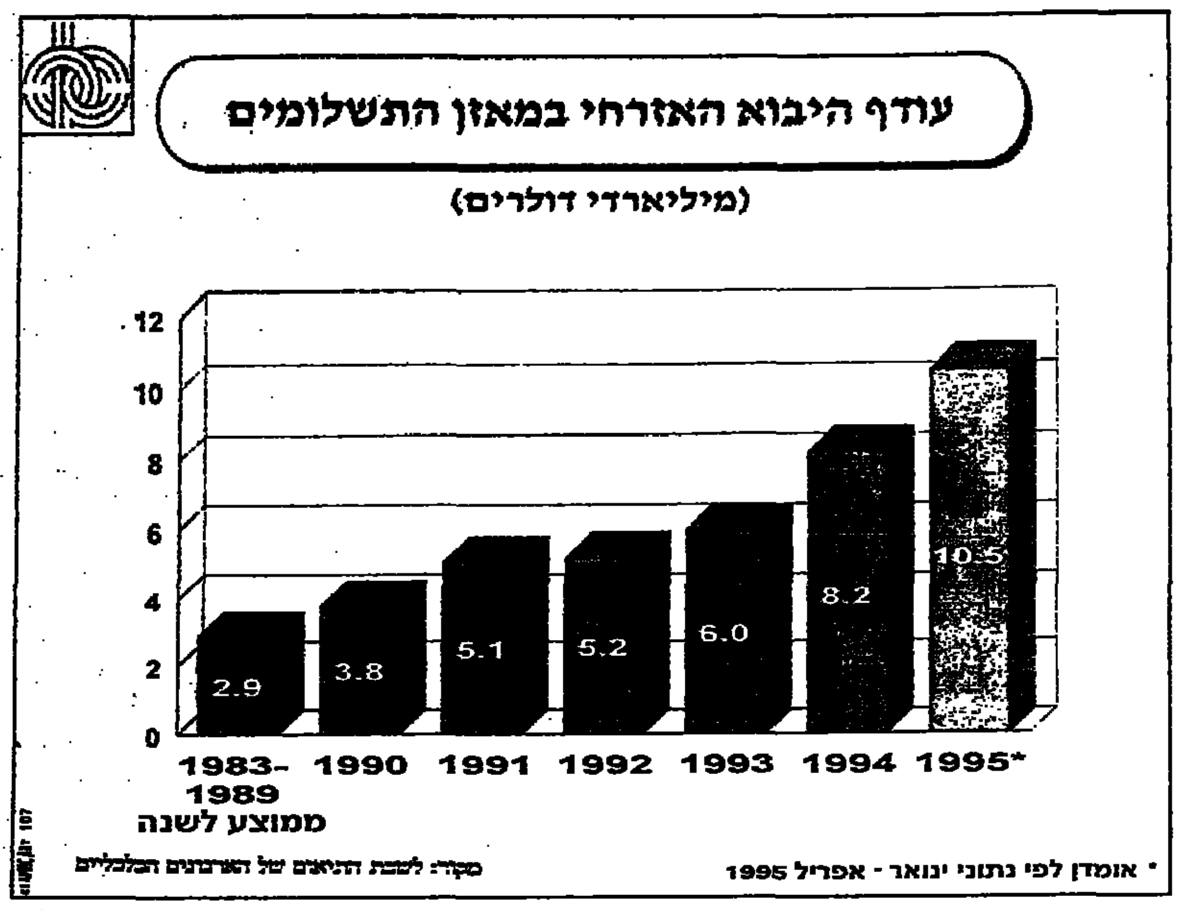

המרק הגרמני עלה ב־2.5%

מאת אמנון אמר

הירידה החדה שנרשמה בשער הדולר בשוקי העולם גרמה בסוף השבוע לירידה גם בשער היציג בארץ.

ביום שישי ירד שער הדולר בכ־0.8 אחוזים והשלים בכך ירידה מצטברת של כ־1.1 אחוזים בשני ימי המסחר האחרונים. שער היציג של הדולר נקבע ביום שישי על רמה של 3.004 ש"ח.

התיסוף בשער השקל ביחס לדולר היה יכול להיות גדול עוד יותר, לולא תיסף בנק ישראל את שער סל המטבעות בכ־0.7 אחוזים, לרמה של 3.5175 ש"ח. כתוצאה מהעליות ביחס לסל המטבעות ומהירידה החדה בשער הדולר, נרשמו ביום שישי עליות חדות בשעריהם היציגים של כל המטבעות החשובים האחרים.

שער המרק הגרמני עלה בכ־2.5 אחוזים, ל־2.1682 ש"ח וזאת בהמשך לעליה של כ־0.6 אחוזים ביום המסחר הקודם. לאחר עליות חדות אלה חזר למעשה המטבע הגרמני לרמה שבה נסגר ערב ההתאוששות האחרונה בשער הדולר, לפני כשלושה שבועות.

עליות של בין 1.2 ל־3.1 אחוזים נרשמו גם בשערי הלירה שטרלינג, הין היפני והפרנק הצרפתי.

ישראל העבירה לרשות הפלסטינית 102 מיליון ש"ח

מאת אמנון אמר

ממשלת ישראל העבירה בסוף השבוע לרשות הפלסטינית סכום של 102 מיליון ש"ח בגין החזרי כספי מע"מ שגבתה עבורה מערכת המיסים הישראלית.

על פי בקשת הפלסטינים, הועבר הסכום כהלוואת גישור עד לאישור הסופי של הסכם העברת הסמכויות בכנסת. מסכום ההלוואה המדווחת ישראל כחמישה מיליון ש"ח שחייבת הרשות הפלסטינית לחברת "בזק".

הסכום שהועבר לפלסטינים מורכב מסכום של כ־60 מיליון ש"ח בגין גביית המס השנה וסכום של כ־40 מיליון ש"ח נוספים בגין התקופה שבה לא היו עדיין בידי הרשות הפלסטינית קבלות המעידות על תשלומי המע"מ.

כבטוחות להלוואה ישמשו תשלומי המס שגבתה ישראל עבור הרשות הפלסטינית בתקופה ינואר־אפריל השנה. עם העברת הכסף השלימה למעשה ישראל את כל מחויבויותיה ההסכמיות לרשות הפלסטינית.

פארק למיחזור אשפה בחיפה

(עתים). פארק ראשון מסוגו למיחזור אשפה, שישרת את הרשויות במפרץ חיפה והגליל המערבי, נחנך אתמול במפעל הקומפוסט במפרץ חיפה.

מנהל מפעל הקומפוסט, יצחק נדאף, מסר כי המפעל יחסוך את הצורך לייבא חומרי גלם שונים, פלסטיק, קרטון, נייר ופסולת ברזל, וכי בסוף השנה יחל המפעל לעבוד בצורה שוטפת, לאחר תקופת הרצה. המפעל ישרת איזור המונה כ־300 אלף תושבים, ויקלוט גם פסולת של תעשייה ועיריה. עד כה הושקעו בהקמתו כ־3 מיליון דולר.

בפארק המיחזור הוקמה מערכת שקילה וקבלה של פסולת הוקם בו מסוע מיון אשפה המסוגל לקלוט כ־300 טון אשפה במשמרת. כן הוקמו בו מתקנים לניפוי ראשוני של החומר האורגני מהאשפה, מערכת ועמדות למיחזור במיון ידני לפי סוג החומר, מתקני הזרמת חומרים ממוינים וממוחזרים לייצור האריזה ומערכת דחסנים לאריזה בחבילות ושיווק המוצרים המיועדים למיחזור.

בפארק הוקמה גם מערכת ייצור קומפוסט לחקלאות וחומרים נוספים לייצור אנרגיה והוקם מערך לקליטת פסולת גזם ותעשייה, הכולל, בין היתר, מתקן לגריסת גזם ועץ וייצור חומר ממוחזר לאנרגיה.

לפסולת שאינה ניתנת למיחזור, הוקם מתקן דחיסה וטיפול מיוחד בחומר. נדאף מסר, כי עם הציוד החדש ניתן יהיה לטפל בכ־80% מנפח הפסולת, וכי עם הפעלת המפעל יקטן נפח האשפה בכ־50%.

הפארק נמצא בבעלות עיריות קריית ביאליק, קריית מוצקין, קריית־ים, עכו, נהריה, נשר, המועצה האזורית מטה אשר והמועצה המקומית של רכסים.

חילופים בנספחויות החקלאיות

מאת איילה זמרוני

איציק בן דוד (43) מונה לנספח החקלאי של ישראל בקהילה האירופית במקומו של שמואל כהן, ששימש כנספח בארבע השנים האחרונות. בן דוד ייצא לבריסל בתוך חודשיים, יחד עם רעייתו שרונית הדרית, ריבי גדות, ויטפל במקביל גם בקשרים החקלאיים הישירים של ישראל עם הולנד, בלגיה, לוקסמבורג וצרפת.

בן דוד היה בשש השנים האחרונות עוזר כלכלי למנכ"ל משרד החקלאות, ולפני כן רכז תחום בעלי החיים ברשות לתכנון.

הלומה שחורי מונתה לנספחת החקלאית בבריטניה במקומו של אריה שסקין. שחורי היתה עד לאחרונה מנכ"ל הקרן לביטוח נזקי טבע בחקלאות, ולפני כן סמנכ"ל משרד החקלאות.

שמואל כהן ואריה שסקין ישובו לארץ וימונו לתפקידים ניהוליים במשרד החקלאות.

הנספח החקלאי בארצות הברית, גדי שליסין, יסיים את תפקידו בתוך שמונה חודשים. טרם מונה לו מחליף.

הנספח החקלאי בגרמניה, מנחם לוטן, והנספח המדעי חקלאי בסין, יואב שריג, ממשיכים בתפקידם.

תורכמניסטן מעוניינת בשיתוף ישראל בהפקת גז טבעי וחשמל

מאת דן הלוי

שר האנרגיה והתשתית, ד"ר גונן שגב, נועד אתמול עם סגן ראש הממשלה של תורכמניסטן, הקים אישאנוב, הממונה על משרד הנפט והגז של הרפובליקה האיסלאמית בחבר העמים, על גבול איראן.

השר שגב אמר עם צאתו, כי הפגישה היתה חמה ועניינית. שגב יבקר בקרוב בתורכמניסטן לפי הזמנה רשמית מאישאנוב. הוא מסר, כי אישאנוב הביע עניין בשיתופם של חברות ויזמים ישראליים בפרויקטים שונים הקשורים למשק האנרגיה בתורכמניסטן, במיוחד פרויקט הגז והחשמל שלהם.

אישאנוב ביקש מישראל להיות מעורבת בקידום כנס של שרי האנרגיה מכל אירופה, שנושאו יהיה "תורכמניסטן – ספק הגז של אירופה".

בנק ישראל יודיע מחר על מדיניות הריבית לחודש יוני

ההערכה: ירידה מתונה בלבד של עד חצי אחוז

מאת אמנון אמר

הנהלת בנק ישראל מתכנסת היום לדיון במדיניותו המוניטרית של הבנק המרכזי לחודש יוני ומחר אמור נגיד הבנק, פרופ' יעקב פרנקל, להודיע לבנקים המסחריים על מדיניות הריבית לחודש הבא.

בימים האחרונים הופעלו על נגיד בנק ישראל לחצים לשוב ולהפחית את הריבית פעם נוספת. ראשי המגזר העסקי אף קראו לו לשנות את מדיניותו המוניטרית המרסנת, או להתפטר מתפקידו.

שרת העבודה, אורה נמיר, הפנתה לפרופ' פרנקל בקשה בכתב להפחית את הריבית כדי לא להחמיר את בעיית האבטלה. גם שר האוצר, אברהם שוחט, נפגש עם הנגיד בסוף השבוע וככל הידוע, חזר שוחט בפגישה על עמדת האוצר הדוגלת בהפחתה מהירה יותר של הריבית במשק.

הדרישה להורדה נוספת בריבית באה על רקע המדד הנמוך יחסית שפורסם לפני פחות משבועיים ושלושת המדדים הנמוכים במיוחד שקדמו לו. אולם למרות הירידה החדה שנרשמה באינפלציה בשליש הראשון של השנה, ההערכה היא כי נגיד בנק ישראל יימנע בשלב זה מהורדה משמעותית בריבית ויסתפק בירידה מתונה בלבד של עד חצי אחוז.

באוצר מעריכים כי פרופ' פרנקל לא ימהר הפעם להפחית את הריבית במידה משמעותית, כדי לא לחזור על הטעות שביצע בסוף שנת 1993. בארבעת החודשים הראשונים של 1995 ביצע כבר בנק ישראל שלוש הפחתות ריבית בשיעור מצטבר של שלוש נקודות האחוז. אולם גם לאחר הורדות אלה נותרה הריבית במשק גבוהה במיוחד.

על פי נתוני בנק ישראל, הסתכמה בחודש שעבר הריבית השקלית הממוצעת ב־20.3 אחוזים. ריבית נומינלית זו שווה לריבית ריאלית של כ־8 עד 11 אחוזים, הן ביחס לאינפלציה בפועל ב־12 החודשים האחרונים והן ביחס לשיעור האינפלציה הצפויה השנה.

שריד מתנגד להקמת אזור תעשייה בגליל המערבי

מאת אריה דיין

השר לאיכות הסביבה, יוסי שריד, הודיע כי משרדו מתנגד לתוכנית להקמת אזור תעשייה בגליל המערבי בשל החשש שהיא תגרום לזיהום מי תהום מהנקיים ביותר בארץ. השר שריד אמר את הדברים אתמול, במליאת הכנסת, בתשובה לשאילתא שהגיש ח"כ יגאל ביבי.

המשרד לאיכות הסביבה, הסביר שריד, התנגד בעבר וממשיך להתנגד לתוכנית להקמת אזור תעשייה בשיח' דנון, כי כל תקלה שתתרחש באזור התעשייה המתוכנן תגרום לזיהום מי התהום המשמשים כמאגר מים בלעדי של כל הגליל המערבי.

השר שריד אמר עוד, כי משרד הפנים הבטיח למשרדו כי לא יאשר את התוכנית לפני שיתקיים התייעצות בין שני המשרדים, וכי בכוונתו לשכנע את ראשי משרד הפנים בכך שאישור התוכנית הזאת תתברר מאוחר יותר, ולדבריו, גם במאוחר מדי, כטעות אומללה שלא ניתן יהיה לתקנה.

משרד החקלאות יתמוך בפיתוח יצוא עודפי חלב למדינות השכנות

השר צור מודה בהאשמות מיכאל שטראוס: "אני מיטיב עם הרפתנים על חשבוני"

מאת דן הלוי

שר החקלאות, יעקב צור, מסר אתמול ל"דבר", כי משרדו יתמוך בפיתוח שווקי יצוא במדינות השכנות, דוגמת ירדן, להן תנסה ישראל לשווק את עודפי החלב שמייצרות הרפתות מעבר למיכסות החלב, במסגרת תכנון משק החלב.

צור התייחס בכך להחלטתו להפסיק את הנהג הקיים, לפיו הופנו עודפי החלב בהיקף של כ־20 מיליון ליטר לשנה לתעשיית הגלידה. מהסדר זה נהנו בעיקר מחלבות שטראוס, השולטות על כ־70% מן השוק, ותנובה.

מיכאל שטראוס, הבעלים, פנה השבוע למשרד האוצר בבקשה לסכל את החלטת שר החקלאות. שלשום אמר שטראוס ל"ידיעות אחרונות", כי יוזמת משרד החקלאות לבטל את ההסכם הקיים, שתוקפו יפוג בנובמבר, נועדה לאפשר למשרד להגדיל את מיכסות החלב ולהיטיב בכך עם הרפתנים.

דוד ברודט, אליו הפנה מכתבו של שטראוס, דוחה את הפנייה והביע תמיכה בהחלטת שר החקלאות.

צור הודה אתמול בהאשמות שטראוס, באומרו כי משרדו אכן עוסק בעידוד ענפי החקלאות. "על כל פנים", אמר צור, "אין זה תפקידי לדאוג לרווחי מחלבות שטראוס דווקא. החלטתי נועדה לבטל עיוות שהשתרש במשק החלב. אין כל הצדקה להסדר שסיבסד את הגלידות, ולא, למשל, את יצרני הפרילי"".

הוא ציין כי ההסדר הקיים עודד השרשנות מצד מחלבות מתחרות, דוגמת מחלבת מרה, שאינה מייצרת גלידה, באשר אין כל דרך לוודא כי שטראוס ותנובה אכן השתמשו בחלב המוזל שקיבלו מן העודפים לייצור גלידות, ולא מוצר אחר.

כן הבהיר השר כי עודפים אלה, שהיקפם כ־2% מסך מיכסות הייצור במשק החלב, יימכרו להלן במחיר של 50% מן המחיר שבפיקות לחלב במסגרת המיכסה, לעומת מחיר של 70% אותו שילמו יצרניות הגלידה.

"בכך אנו נותנים תמריץ שלילי נוסף לייצור מעל למיכסות שבתכנון. בהפרש יוכל המשרד לממן תמיכה בפיתוח שווקים לחלב בארצות השכנות, שם הוא יימכר כאבקת חלב", הסביר השר.

מחודש יולי תחל ישראל בביצוע קידוחי מים בערבה הירדנית

מאת דן הלוי

ישראל תתחיל במהלך חודש יולי בביצוע קידוחים להפקת מים בשטחי הערבה שבתחום ירדן. על כך סוכם בתום יום דיונים שקיימו ביום ד' נציב המים, גדעון צור ויו"ר הוועדה המשותפת בתחום המים של ישראל וירדן, קמאל קטישאט.

הדיונים התקיימו במיתקן של חברת מקורות בכנרת, בהשתתפות חברי הוועדה משתי המדינות.

ביצוע הקידוחים בשטחים שהועברו לירדן הוא על פי הסכם השלום.

גדעון צור אמר, שישראל מקווה להפיק מהקידוחים 10 מיליון קוב מים. בעזרתם ניתן יהיה להגדיל באופן משמעותי את מיכסות המים לחקלאים בערבה התיכונה, וכך להגדיל את שטחי החקלאות.

השירות ההידרולוגי של נציבות המים הכין בימים אלו סקר ראשוני, המצביע על פוטנציאל של מקורות מים בערבה הניתנים לשימוש.

בתמורה למים שיופקו בערבה תעביר ישראל לירדן מים מהכנרת. ישראל תעביר לירדנים 20 מיליון קוב מים בקיץ ו־10 מיליון קוב בחורף.

בשבוע שעבר החלה התקנתו של צינור מים, שיחבר בין מאגר בית זרע לירדן וישמש להעברת המים. הנחת הצינור תסתיים בחודש אוגוסט ואז ניתן יהיה להתחיל בהזרמת המים.

פואד מרגיע: 84 אלף יחידות דיור נמצאות בתהליכי בנייה

מאת דן הלוי

בתגובה לנבואות הזעם שהשמיע בשבוע שעבר מרדכי יונה, נשיא התאחדות הקבלנים, הודיע אתמול שר הבינוי והשיכון, בנימין (פואד) בן אליעזר, כי כ־84 אלף יחידות דיור חדשות נמצאות כעת בתהליכי בנייה שונים. בהרצאתו בוועידת "מטרופוליס", הוועידה המוניציפלית הראשונה לעסקים, אמר פואד כי זהו מספר ללא תקדים של יחידות בנייה חדשות המעיד על כך שהשוק מתפתח.

שר השיכון אמר עוד, כי ענף הבנייה נמצא כעת בתהליך בנייה מואץ ובתקופה של שיווק מסיבי. הוא הדגיש כי מימוש המשכנתאות נשאר גבוה כשהיה ועומד כיום על כ־4,000 משכנתאות חדשות בחודש.

בן־אליעזר אמר, כי הוא מרוצה מההתמתנות הקיימת במחירי הדירות והודיע כי משרדו ימשיך באותו קצב של שחרור קרקעות ופיתוחן. "אני רוצה להגיע למצב שלקראת 1996 תהיה לנו רזרבה קרקעית מסיבית שכל שר שיכון יתבשם בה ולא כפי שאני התחלתי עם עתודת קרקע ברמת אפס", הוסיף השר.

שר השיכון אמר עוד, כי עד סוף שנת 1995 ייעלמו הקראוונים מהנוף הישראלי.

שערי מטבע חוץ 26.5.95

דולר יציג	מרק יציג	דולר שחור	סל
3.0040	2.1682	3.02	3.5175

המטבע	שער יציג	השינוי היומי באחוזים	השינוי באחוזים מתחילת השנה	בנקנוטים לאומי קניה	בנקנוטים לאומי מכירה	בנקנוטים הפועלים קניה	בנקנוטים הפועלים מכירה	בנקנוטים דיסקונט קניה	בנקנוטים דיסקונט מכירה	העברות והמחאות לאומי קניה	העברות והמחאות לאומי מכירה	העברות והמחאות הפועלים קניה	העברות והמחאות הפועלים מכירה	העברות והמחאות דיסקונט קניה	העברות והמחאות דיסקונט מכירה
1 דולר ארה"ב	3.0040	-0.79	-0.46	2.93	3.08	2.93	3.07	2.94	3.07	2.9829	3.0311	2.9776	3.0227	2.9779	3.0287
1 מרק גרמני	2.1682	+2.48	+11.25	2.11	2.22	2.12	2.22	2.12	2.22	2.1476	2.1823	2.1517	2.1843	2.1502	2.1853
1 לירה שטרלינג	4.8358	+1.17	+2.58	4.71	4.94	4.73	4.85	4.72	4.94	4.7935	4.8709	4.7889	4.8614	4.7910	4.8702
1 פרנק צרפתי	0.8149	+3.08	+8.92	0.59	0.63	0.59	0.63	8.60	0.63	0.6085	0.6184	0.6072	0.6165	0.6087	0.6186
100 ין יפני	3.5937	+2.29	+18.74	3.50	3.68	3.50	3.66	3.51	3.67	3.5826	3.6201	3.5554	3.6092	3.5600	3.6181
1 גולדן הולנדי	1.9376	+2.45	+11.33	1.88	1.98	1.89	1.98	1.89	1.98	1.9191	1.9501	1.9186	1.9476	1.9216	1.9530
1 פרנק שוויצרי	2.8236	+2.97	+14.01	2.55	2.68	2.57	2.69	2.56	2.68	2.5973	2.6392	2.6051	2.6446	2.6014	2.6440
1 כתר שוודי	0.4182	+1.35	+3.38	0.40	0.43	0.41	0.43	0.40	0.43	0.4145	0.4212	0.4136	0.4200	0.4149	0.4221
1 כתר נורבגי	0.4867	+2.16	+9.05	0.47	0.50	0.48	0.50	0.47	0.50	0.4821	0.4899	0.4819	0.4893	0.4824	0.4803
1 כתר דני	0.5644	+2.36	+11.66	0.54	0.57	0.54	0.57	0.54	0.57	0.5504	0.5593	0.5503	0.5587	0.5500	0.5590
1 דולר קנדי	2.1907	-1.18	+1.91	2.13	2.25	2.14	2.24	0.69	0.72	2.1743	2.2094	2.1707	2.2036	0.7013	0.7135
1 דולר אוסטרלי	2.1642	-0.40	-7.63	2.11	2.22	2.07	2.23	2.14	2.24	2.1506	2.1853	2.1454	2.1779	2.1706	2.2061
1 רנד דרא"פ	0.8172	-0.21	-4.03	0.73	0.83	0.69	0.83	2.09	2.22	0.8108	0.8239	0.8078	0.8201	2.1489	2.1641
10 פרנק בלגי	1.0559	+2.60	+11.38	1.02	1.08	1.02	1.09	0.69	0.81	1.0467	1.0638	1.0470	1.0829	0.8104	0.8239
10 שי' אוסטרי	3.0834	+2.59	+11.29	3.00	3.16	3.01	3.15	1.03	1.08	3.0581	3.1075	3.0555	3.1018	1.0468	1.8640
1000 ל' איטלקיות	1.8337	+0.31	-1.28	1.78	1.86	1.79	1.90	3.01	3.16	1.8194	1.8488	1.8212	1.8488	3.0578	3.1088
1 לירה מצרית	0.9312	+0.83	-2.05	0.84	0.92	0.84	0.90	-3.98	-4.24	0.8400	0.9200	----	----	----	----
1 דינר ירדני	4.3868	+0.23	+3.43	4.15	4.44	4.12	4.40	-8.82	-8.87	4.1500	4.4400	----	----	----	----

ועדים ועובדים / אפרים דוידי

סכסוך עבודה ב"מקורות"

הבוקר עומד האגף לאיגוד מקצועי להכריז על סכסוך עבודה בחברה "מקורות".

כפי שכבר כתבנו במדור זה בשבוע שעבר הוועדה לתאום וביצוע של האגף לאיגוד מקצועי בראשות ח"כ עמיר פרץ, החליטה לדון בישיבתה הקרובה בבקשת ארגון עובדי "מקורות" להכריז סיכסוך עבודה בחברה ולקראת הדיון ישלם תהליך ריכוז וניתוח נתונים על הנושאים שבמחלוקת, על ידי המכון למחקר כלכלי וחברתי של ההסתדרות.

דובר האגף מסר אמש כי במהלך סוף השבוע נערכו הבדיקות ומהן עולה כי במשך 4 השנים האחרונות חלה שחיקה של "לפחות" כ־13 אחוז בשכרם של כ־2,000 עובדי החברה, לעומת שכרם של העובדים במגזר הציבורי.

יצויין שהנהלת חברת המים "מקורות" הגישה ביום חמישי תביעה לבית הדין האיזורי לעבודה בתל־אביב נגד ההסתדרות הכללית ונגד המזכירות הארצית של עובדי "מקורות" בראשות מאיר אלעזרה, בעקבות "שביתה פראית של עובדי "מקורות", שגרמה לניתוק אספקת המים ליישוב בשכונת הכבוש שברצועת עזה בגוש קטיף, ולמושב נצרים, ב־22 במאי.

בכתב התביעה טוענת "מקורות", המיוצגת ע"י עורכי הדין חיים ברגזון ודפנה סמואלביץ', כי השביתה, שהוכרזה ע"י המזכירות הארצית בזמן תוקפו של הסכם קיבוצי, ללא אישור ההסתדרות, הינה בגדר "שביתה בלתי מוגנת בשירות ציבורי", בהיותה שביתה בלתי מוסכמת, שביתה פראית, שביתה המפירה "סעיף שקט תעשייתי" מפורש בהסכם הקיבוצי ב"מקורות", ושביתה שקיימה תוך הפרת חוקת ההסתדרות ומרותה.

עוד טוענת "מקורות" כי השביתה הסבה נזק כלכלי מצטבר לחברה ולציבור הצרכנים שנפגע. כן גרמה השביתה, ללא כל הצדקה, סבל ליישובים שהיו מנותקים כליל מאספקת מים. אשר על כן, מבקשת "מקורות" מבית הדין לא רק להוציא צו מניעה נגד השבתה, אלא לצוות על ההסתדרות להטיל את מרותה על המזכירות הארצית, ולנקוט נגדה באמצעי משמעת על פי חוקת ההסתדרות.

לאור העובדה, שבשנת 1992 כבר התקיימו הליכים דומים בביה"ד נגד ההסתדרות ונגד המזכירות, והמזכירות קיבלה אזהרה מההסתדרות לפעול במסגרת החוק וחוקת ההסתדרות, דורשת "מקורות" הפעם לנקוט נגד המזכירות אמצעי משמעת נוספים, לפי חוקת ההסתדרות.

מהאגף לאיגוד מקצועי נמסר כי עובדי "מקורות" לא שבתו אז, אלא קיימו עיצומים שאין להם כל קשר עם המחלוקת בסוגיית השכר. מתברר שלעובדים המועסקים בשטחים הכבושים, כולל דרום לבנון ובאיזור המימשל העצמי הפלסטיני אין כל ביטוח מיוחד או סעיפים מיוחדים הקשורים מקרים מהסוג הזה בהסכם הקיבוצי.

לכן, הורה הוועד באותו יום להפסיק את העבודות בעזה. עוד מסר איש האגף לאיגוד מקצועי כי בישיבה של ח"כ פרץ עם ראשי ארגון העובדים הוא ביקש מהם להמשיך בעבודה כרגיל עד ליישוב הסכסוך.

אשה עובדת: דעי זכויותך

בשנים האחרונות חל שיפור גדול בזכויותיהן של נשים עובדות והחקיקה בכנסת בנושא זה.

האגף לאיגוד מקצועי בהסתדרות יפרסם בקרוב קובץ דברי חקיקה בנושא קידום מעמד האשה העובדת שאושרו בכנסת במרוצת השנים האחרונות ביוזמת המחלקה לתחיקת עבודה בהסתדרות.

את הקובץ ערך מ"מ יו"ר האגף לאיגוד מקצועי, אפרים זילוני (שהוא גם משפטן וגם עומד בראש המחלקה לתחיקת עבודה) בשיתוף עם עו"ד אברהם י. דותן, המשמש כיועץ חקיקה באגף.

הקובץ, המתרכז בחקיקה לקידום זכויות ומעמד האשה העובדת נועד להביא לציבור הרחב, לוועדי עובדים, ולמשתלמים בסמינרים, למשפטנים ולסוציולוגים העוסקים בתחום משפט העבודה ולסטודנטים, את יבול החקיקה בתחום זה בסוגיות רבות שמצאו פתרונן בספר החוקים, ביוזמת ההסתדרות.

פרטים על הקובץ ניתן לקבל אצל אפרים זילוני, האגף לאיגוד מקצועי, בית הוועד הפועל של ההסתדרות, רחוב ארלוזורוב 93, תל־אביב.

יוון: שביתה באקרופוליס

השומרים באקרופוליס באתונה ובאתרים ארכיאולוגיים אחרים ביוון, שבתו בסוף השבוע במשך יומיים בדרישה לתוספת שכר ולתנאי עבודה טובים יותר.

השומרים, הטוענים שמצבת האבטחה באתרים הארכיאולוגיים ביוון הינו קטן מדי, מבקשים 13 דרכמות נוספות לשבוע, על עבודה של חצי יום בסופי השבוע, כשאר עובדי המדינה יוצאים לחופשה.

"כל מה שהובטח לנו אחרי השביתה של אוקטובר שעבר לא נמסר", אמר אחד השומרים באקרופוליס לכתב "יונייטד פרס אינטרנשיונל". בשל השביתה נסגרו לתיירים האקרופוליס באתונה, הארמון של קנוסוס בכרתים, האתר העתיק בדלפי והמוזיאון הארכיאולוגי בסלוניקי שבצפון יוון.

עוד מסר דובר השובתים כי אם הממשלה לא תקבל את הדרישות שלהם הם ישובו לשבות בקיץ, העונה ה"חמה" של התיירות ביוון.

אז ככה

מי הפסיד? מי?

אהרן שמי

בעקבות התרגיל המסריח־שתיים, קראתי באחד העיתונים את הכותרת הגדולה: "כולם הפסידו". להערכתי, לא רק עיתונות פוליטית יש בכותרת הזו אלא גם טיפשות טהורה.

הפסידו? למה הפסידו? מי הפסיד? להיפך, כולם הרויחו! ובואו נבחן את הטענה זו אחר לאחר.

המערך הרויח מפני שממש בנס הוא ניצל מהמוקש הזה שנקרא הפקעות בירושלים וכולנו נוכחנו שרבין הוא פשוט צדיק. כמו שנאמר: צדיקים – מלאכתם נעשית בידי אחרים.

הערבים הרויחו, מפני שנחסך מהם הצורך בכינוס ועידת פסגה וצריך היה רק להקשיב לאנחת הרווחה שהידהדה בעולם הערבי עם ביטול הועידה, כדי להבין עד כמה הם הרויחו.

הליכוד הרויח מפני שנחסכה ממנו הצרה להצביע ביחד עם המפלגות הערביות והוא יכול עכשיו לחזור ולהשמיץ את הממשלה השולטת רק בכוח מפלגות אנטי־ציוניות.

אנחנו כולנו הרווחנו מפני שהתרחקנו, עוד מעט, מהסיכוי שהליכוד יקים ממשלה וכל רווח כזה, אפילו של עשירית המילימטר, הוא רווח נקי לעם היושב בציון.

הדתיים? הדתיים מרוויחים מכל דבר.

וגם יוסי שריד, הוא הרויח משום שהוא שוב יכול לומר בפנים מחייכות – אמרתי לכם!!

ואפילו העיתונים הרויחו – ראיתם איזה כותרות?

דבר היום

ירושלים של כולם

יום ירושלים הפך בשנים האחרונות יותר ויותר ליום חג של הימין, הדתי והחילוני. אך לאמיתו של דבר זהו יום היסטורי לעם היהודי כולו, בארץ ובתפוצות, לזרמיו ולהשקפותיו. ירושלים היא בלב כולם. ירושלים היתה חלום כל הדורות ומשאת נפשם של כל החולמים והלוחמים, עוד בטרם באה לעולם הציונות המודרנית ולפני שהוגדרה השאיפה למדינה יהודית בארץ־ישראל. לכן, היה יום איחודה־מחדש של העיר במלחמת ששת הימים לחוויה מיוחדת במינה אף יותר מעצם הנצחון האדיר במלחמה.

כמו כל יום חג בתולדות העם והמדינה, הרי גם ביום ירושלים מהולה השמחה בעצב. אנו זוכרים את הנופלים בקרבות הגבורה בירושלים וסביבה, לא רק באותה מלחמה אלא גם במלחמת השיחרור ובתקריות הגבול, חיילים כאזרחים. אנו מצטערים על כל הדם שנשפך בקרבות על ירושלים ורוצים שהעיר הזאת לא תדע עוד מלחמות וכי תהיה כשמה – עיר השלום.

בספרות הפסיכיאטרית ידועה התופעה של "תסמונת ירושלים", של אנשים נורמלים המגיעים לירושלים ונתקפים בה בתופעות של טירוף הדעת. אסור שהתסמונת הזאת תיהפך לתופעה נפוצה וקיבוצית. אף שיחסנו לירושלים הוא יותר רגשי, עלינו לעסוק בעתידה בקור־רוח ובהגיון, שמא בהיסחפות אמוציונלית נפגע במרקם הדק והעדין של דו־קיום בשלום שהושג בירושלים ב־28 השנים האחרונות הודות לגישתו הנבונה של טדי קולק, ראש העיר הראשון של העיר שחוברה לה יחדיו.

הישגו ההיסטורי של קולק הוא בכך שאיש בעולם אינו מעלה על דעתו שניתן לחלק מחדש את העיר ולהציב בלבה חומה או קו גבול. מעטים יהיו נכונים ברגע זה להעלות תביעה זו על הכתב ובוודאי לא בהסכם בין־לאומי מחייב. בשלב זה עדיף הסטטוס־קוו בפסטת ההכרה דה־פאקטו בירושלים המאוחדת כבירת ישראל על פני צעדים ראוותניים הפגנתיים, כלחץ אוילי להעברת שגרירות ארצות־הברית לירושלים, שיכולים רק לפגוע במה שכבר הושג. היה זה מעשה של תבונה רבה להשאיר את נושא ירושלים לסופו של התהליך המדיני. יש מקום לתקווה כי הצד הערבי לא ירצה לשמוט את הישגיו במשא־ומתן בשל התעקשות על ויתור ישראלי על ריבונות בירושלים וגם הצד הישראלי יהיה נבון למחוות סימליים בירושלים, בעיקר בהקשר הדתי, כדי לשמור על הישגי השלום.

דווקא בשל היותה של ירושלים השלמה והמאוחדת ערך מקודש בקונסנזוס הלאומי של כל העם היהודי, חייבים לשמור על אופיה הפלורליסטי והפתוח של ירושלים לבני כל העמים והדתות ולכל הזרמים והשכבות בחברה היהודית הישראלית. אסור להפקיד את קביעת סדר היום של העיר בידי גורמים לאומניים או חרדיים. צריך להקפיד על שמירת הסדרים הקיימים בהר הבית ובמקומות הקדושים ויש לשמור על ההבנות הקיימות בין הציבור החילוני לדתי בעיר. על הממשלה לפעול להרחבת התשתית הכלכלית של העיר, למנוע בריחת מוחות וזוגות צעירים מהעיר למרכז הארץ ולדאוג לרווחת כל התושבים על בסיס של שוויון. כל הדברים האלה ניתנים ליישום בלי הפקעות ובלא לגרום לסערות פנימיות או חיצוניות מיותרות.

בחירות מקדימות

אפשר לחיות איתן

שבח וייס

במפלגת העבודה נערכים דיונים על שינוי שיטת הבחירות המקדימות ומנסים להפיק לקחים מהפריימריס שהתקיימו לקראת הבחירות לכנסת ה־13, באביב 1992. רבים מבקרים את השיטה ואת השלכותיה על המוסר הציבורי, אך היא זכתה לפופולריות רבה. ולקראת הבחירות הבאות יאמצו אותה גם הליכוד ומרצ ואולי גם דגל התורה. לכן רצוי לנסות לשפר את השיטה ולצמצם את נזקיה ולעצב כללים נוקשים יותר בדרך הפעלתה.

אפשר לשלב בחוק מימון המפלגות שחוקקה הכנסת ה־12 כללים מחייבים לגבי שיטת המימון של הפריימריס והפיקוח עליה. הציבור, המממן חלק מן הפעילות המפלגתית ואת מערכות הבחירות לכנסת ולשלטון המקומי באמצעות תקציבי המדינה, זכאי להיות שותף לעיצוב המסגרות הדמוקרטיות בתוך המפלגות בלי להתערב בגיבוש דרכן האידיאולוגית ובלי לקבוע את שיטת הסלוקה בתוך רשימות המועמדים.

מפלגת העבודה חילקה את רשימת המועמדים שלה לרשימה מרכזית ולרשימה אזורית וסקטוריאלית. מאז הבחירות, יש מי שמנסים להכפיש את נבחרי האזורים, ולייחס להם את כל תופעות הלוואי השליליות, האמיתיות והמיתולוגיות, של הפריימריס. ראשי הסיעה והקואליציה הקודם והנוכחי הם נבחרים אזוריים: יושב־ראש ועדת החוץ והביטחון, ועדת הכספים, ועדת הכנסת, ועדת העבודה והרווחה, ועדת החינוך וועדת העליה והקליטה הם נבחרים אזוריים; סגן שר החינוך והתרבות וסגן שר השיכון הם נבחרים אזוריים, מצליף הסיעה הוא נבחר אזורי וגם יושב־ראש הכנסת שייך לקבוצת הנבחרים האזוריים. ממלא מקום יו"ר הסיעה הקודם והנוכחי הם נבחרים אזוריים ונציגי הכנסת במועצת אירופה הם נבחרים אזוריים. כך שכל העבודה הפרלמנטרית של סיעת העבודה מוטלת על שכמם של נבחרים אזוריים.

טענה אחרת נוגעת להתנהגות הנבחרים אחרי בחירתם ולקראת בחירתם המחודשת. הם מואשמים בנטיית־יתר לחשיפה ובהפרת משמעת כרונית, תוך התפרקות מן האחריות הכוללת למצע המפלגה ולקואליציה. טענה זו צריכה בדיקה ועיון. הנטיה לחשיפה באה לעולם עם הולדת המנהיגות הראשונה. החשיפה והרצון להוביל, להנהיג ולמשול יצאו אל העולם כרוכים זה בזה. המודל של דוד המלך ושל שלמה המלך נפוץ יותר מן המודל של שאול המלך המצביע לכנה. בעבר שימשו אסיפות העם, ההפגנות והפובליציסטיקה אמצעי לחשיפה. היום חושפים הנבחרים את עצמם באמצעות התקשורת, בעיקר האלקטרונית. בעניין זה אין כל הבדל באיזו שיטת בחירות נקטים ובאיזו מפלגה מדובר. למלכודת של נטיה לחשיפת־יתר נופלים לא רק פוליטיקאים, אלא גם אנשי אקדמיה, מרצים, כלכלנים, אנשי מערכת הביטחון, סופרים, משוררים, ספורטאים ועיתונאים. כל העולם במה והרייטינג הוא משאת נפשם של האליטות והמוני העם. כך היה לפני הפריימריס, כך בזמן הפריימריס, ומה שהיה הוא שיהיה. כל מי שמשמיץ את תאבי החשיפה נגוע בעצמו בחיידק זה ומשמיע את ביקורתו מתחת לכל גבעת רדיו ועץ רענן של טלוויזיה.

באשר למשמעת לסיעה ולקואליציה, איש לא יוכל להוכיח כי הנבחרים האזוריים והסקטוריאליים הם פורקי עול גדולים יותר מן הנבחרים האחרים. וכי כלל חברי הכנסת מגלים פחות אחריות מקהיליית השרים וסגניהם. לכן, יש להפסיק את הפצת הפולקלור המכליל והמכפיש נגד החלק האזורי והסקטוריאלי של הסיעה.

הדבר החשוב ביותר שצריך לעשות הוא לגבש כללי אתיקה נוקשים וברורים, בלי קווי תפר ושטחים מעומעמים. ניתן לעשות זאת ברמת החקיקה הפרלמנטרית ובתקינה פנים־מפלגתית מקבילה.

יש להגביל הגבלה גורפת את ההוצאות המותרות בפריימריס, להעמיד אותן תחת בקרה אפקטיבית ולהעניש את מפירי הכללים בהוצאתם מן המירוץ. אם המפלגות ישלו על עצמן את משלוח האיגרות לבוחר, הן יחסכו למתמודד היחיד בשתי המפלגות הגדולות הוצאה של כ־300 אלף ש"ח ורבבות שקלים למתמודד האזורי. כל מפלגה יכולה לשגר לחבריה תיק מסודר עם כל המכתבים האישיים של כל מתמודד. בדרך זו ניתן לצמצם עד למינימום את ההוצאות בלי לפגוע במועמדים ובחופש התעמולה שלהם.

יש לאסור הגשת כיבוד ותוכניות בידור באסיפות בחירות של מועמדים. יש להגביל את פירסום המודעות הישירות והעקיפות בעיתונות הכללית והמקומית, הכתובה והאלקטרונית בשלב הבחירות המקדימות ולרכז את המאמץ ההסברתי בתעמולה הכלל־מפלגתית אחרי גיבוש רשימות המועמדים.

כללים אלה ניתנים לאכיפה ולבקרה אפקטיבית ויש להפעילם ללא מורא וללא משוא פנים. כך יימנע גיוס כספים ממקורות מפוקפקים, תצטמצם התלות בין התורם למתורם ויתבטל אי־השוויון בין מועמדים אמידים למועמדים חסרי אמצעים ובין מועמדים העוסקים בהתרמה לבין מי שסולדים משיטות אלה ומן ההשלכות השליליות של תרבות הספונסורים והשדלנות.

אין מקום לפשרות בעניין ההגבלה הגורפת של ההוצאות, שכן כל שיטת הפריימריס תיפול או תקום על עניין זה. וחבל שהיא תיפול, כי אפשר לחיות עם הפריימריס ולקיים מערכת פוליטית מסודרת, הגונה ומוסרית.

הפגזה סרבית על העיר טוזלה בלילה שבין יום חמישי לשישי הרגה 61 בני אדם ופצעה כ־200. לטענת הסרבים, ההפגזה באה בתגובה לתקיפות האוויר של מטוסי נאט"ו, שהשמידו מצבור נשק ותחמושת ליד העיר פאלה, מעוזו של המנהיג הסרבי־בוסני ראדובן קאראדז'יץ'. בצילום: גופותיהם המכוסות סדינים של עשרות צעירים ברחוב מרכזי בטוזלה. בין ההרוגים, ילד בן 7. (צילום: אי.פי)

תהליך בתנופה מחודשת

השבוע הטוב של רבין־פרס

ההכרזות של פרס באמצע השבוע ושל רבין, בהופעתו המצויינת ביומן השבוע, הוכיחו כי פני הממשלה הם לשלום מלא עם סוריה

דניאל בלוך

קשה לדעת מה בדיוק הביא את אסד להסכים לחידוש שיחות הקצינים, הסכמה שפירושה מתן תנופה מחודשת לתהליך המשא־ומתן לשלום בין ישראל לסוריה. ניתן להעריך כי ההחלטה נבעה מכמה שיקולים. בראש ובראשונה השיקול של יחסי דמשק־וושינגטון. יכול היה אויל כלשהו להעריך שאסד מעדיף את נתניהו על רבין. שטות מאין כמוה. אך איש לא יכול לטעון שאסד ממתין לנשיא רפובליקאי במקומו של קלינטון.

אם הדרך לשלום במזרח התיכון עוברת דרך בירת ארצות־הברית, הרי כל מי שרוצה ליהנות מן הפירות הכלכליים של השלום, פירות אמריקאיים בעדיפות ראשונה, צריך להעדיף את הנשיא המכהן על פני כל אפשרות אחרת. קלינטון וכריסטופר נתנו לאסד להבין שאם לא יאפשר עתה לחדש את תנופת התהליך, הם ימשכו ידם מן המשא־ומתן וישאירו אותו לפקידות בדרג הבינעתי בלבד. הוטו האמריקאי במועצת הביטחון הוכיח לאסד כי המימשל הנוכחי לא יפקיר את ישראל גם אם הוא חולק על צעד זה או אחר שלה ואין הוא יכול לצפות ללחץ על ישראל שתסכים לויתורים נוספים בשלב המקדמי של התהליך.

ככל הידוע עד כה, לא העניקה ישראל שום ויתורים נוספים לסוריה לצורך חידוש שיחות הקצינים. להיפך, נראה כי הסורים הם שהסכימו למסגרת שתאפשר לדון בדרישות הביטחוניות הישראליות שלא על בסיס של סימטריה מוחלטת.

בשאר הנושאים נותרו המחלוקות בעינן ועוד צפוי משא־ומתן ארוך ומייגע. שום ישוב ברמת־הגולן אינו צריך להתחיל לארוז את מטלטליו. מה שהוברר והובהר לאסד הוא שהממשלה הנוכחית לא תש כוחה ואין היא נסוגה מן הרצון להביא בתוך הקדנציה הנבחרת לסיום המוצלח של המשא־ומתן לשלום. דרכה של הדרך השלישית אינה דרכה של ממשלת ישראל. אין זאת אומרת שהעומדים בראשה מוכנים לשלום בכל מחיר ובכל תנאי.

האירועים הפנימיים בישראל בשבוע האחרון הוכיחו לכל גורם חיצוני, ובכלל זה לשליט סוריה, כי האופוזיציה הימנית אינה בדרך סלולה ובטוחה לכיבוש השלטון וכי הבחירות הבאות אינן מונחות בכיסו של שום אדם ושל אף זרם או מפלגה. ההיחלצות המבריקה של הממשלה מתסבוכת ההחלטה האומללה על הפקעת האדמות בירושלים הוכיחה כי הרצון להתקדם בתהליך השלום הוא הדלק העיקרי המניע את גלגלי הממשלה. החלטת הממשלה בוודאי לא הזיקה למאמצי השיכנוע של האמריקאים כלפי אסד.

ההכרזות של שמעון פרס באמצע השבוע ושל יצחק רבין, בהופעתו המצויינת ביומן השבוע של הערוץ הראשון, הוכיחו כי פני הממשלה הם לשלום מלא עם סוריה על־פי הדגם המצרי הירדני המבוסס על נסיגה בשלבים לכיוון הגבול הבין־לאומי המנדטורי, תוך סידורי פירוז, אתרעה והגנה נאותים לשביעות רצונה של ישראל. אין בכך כדי לומר כי הסדר שלום כזה מונח בכיס. הסורים היו מאז ומתמיד קליינטים קשים למשא־ומתן אך מימשל אסד הוכיח שמירה קפדנית על הסכמים מיד עם חתימתם. סידורי הביטחון והפירוז נועדו לא רק לשליט אחד ולמשטרו, אלא הם צריכים להוסיף ולהתקיים גם אחריו ולכן ההתעקשות הישראלית המובנת, שאינה מוכנה לוויתורים בכל הקשור למרכיבי הביטחון לישראל בהסדרי השלום עם סוריה.

ברור כי כשם שהמשא־ומתן עם סוריה יהיה קשה ומורכב כך גם יהיה המאבק הפנימי בישראל על אישור ההסדר חריף ביותר. בשלב זה ידיה של הממשלה כבולות לעומת האופוזיציה הימנית. היא אינה חופשיה לדבר בפומבי, לא על פרטי המשא־ומתן ולא על גבולות הויתורים והגמישות והיכן עוברים הקווים האדומים. אבל יש מקום לפעולה הסברתית־חינוכית שתכין את דעת הקהל לקראת הסכם שיחייב נסיגה עמוקה ופירוק ישובים. לכן, טוב שפרס הבהיר כי אי־אפשר להשיג הסכם עם סוריה, אלא על בסיס הדגם המצרי וטוב שרבין אמר בטלוויזיה את המלים הנודעות – פינוי ישוב. אמנם בשלב זה דיבר רק על ישוב אחד, אך האיזכור חשוב לצורך הכנתה של דעת קהל.

אני בטוח כי ברגע שהממשלה תציג מתוך הסכמה מלאה בפני הציבור הסכם שלום מלא עם סוריה, הנתמך על־ידי ארצות־הברית, על כל מרכיביו והשלכותיו, תהיה לקבלת ההסכם תמיכת רוב ברור וחד־משמעי בציבור הישראלי. לא דרך שלישית ולא דרך רביעית וחמישית ושום תרגיל או גימיק לא יעמוד לאופוזיציה הימנית. לא אתפלא אם גם בה יהיו אז בקיעים כפי שהיו בעת אישור הסכם אוסלו. זאת בתנאי שהממשלה תתמוך בהסכם תמיכה מלאה ותתייצב מאחוריו במלוא העוז ובלב שלם. חשוב כי ההסכם יושג לפני הבחירות, שכן איננו יודעים מה יקרה אחרי הבחירות, במיוחד נוכח האנדרלמוסיה שיכולה להיווצר עקב השיטה החדשה המפצלת בין ההצבעה לכנסת ולראשות הממשלה.

הישגי השבוע שחלף היו במידה רבה תוצאה של שיתוף הפעולה המחודש בין רבין לפרס. גזירת הגורל כי השניים יכולים לתפקד כהלכה רק כאשר הם פועלים בעצה אחת. הציבור הישראלי, בהמשך למסורת יהודית עתיקה, מעדיף בדרך־כלל את הזוגיות בהנהגה על פני שלטון יחיד. ההישגים הגדולים של ממשלות בראשות העבודה מאז 1974 היו רק כאשר השניים פעלו בצוותא, מהסכם סיני 1975, דרך מבצע אנטבה, שיקום הכלכלה אחרי יום הכיפורים, יציאת צה"ל מלבנון ועד הסכם אוסלו וחידוש תהליך השלום. כשהשניים פועלים ביחד אין להם לא מתחרים ולא יורשים. יועציהם אינם שווים כקליפת השום. שום הבר־הפקות אינו מהווה משקל נגד ליכולתו המדינית והפוליטית של שמעון פרס. אך יכולתו זו של פרס אינה יכולה להגיע לכלל מימוש ללא המטריה של רבין. הזוג המוכר שאין לו עדיין תחליף.

הקצב מבוסטון והאופנאית מתל אביב

למי שייכת האוניברסיטה?

האוניברסיטה היא גוף ציבורי הממומן מכספי משלם המסים הישראלי והעדפת התורמים בבחירת הנשיא מהווה יריקה בפניו של הממן הציבורי

יעל פישביין

מירוץ הבחירות לנשיאות אוניברסיטת תל אביב היה יוצא דופן בתולדות ההשכלה הגבוהה בישראל. מיוחצן, רעשני ורווי השמצות, במיטב הסיגנון הפריימריסטי החדש ועם זאת חסר כל השפעה אמיתית. מה שקרה בעקבות המירוץ הזה, אף הוא חסר תקדים: חבר הנאמנים כפה על הסגל נשיא שרוב הסגל מתנגד לו: פרופסור יורם דינשטיין.

הבחירה הזאת הציפה והוצה עיוות מהותי שקשה להבין איך אנשים אינטליגנטים יכולים לחיות איתו: הגוף הבוחר את הנשיא אין לו נגיעה ישירה לחיי האוניברסיטה והוא גם אינו הממן העיקרי שלה. הגוף הבוחר הזה נקרא "חבר נאמנים" והוא כולל כ־140 אנשים מחו"ל ו־81 אנשים מישראל. כדי למנוע לזות שפתיים, כאילו אנשים שאינם אזרחי המדינה בוחרים את הנשיא, התקינו נוסחת פיצוי מתמטית המקנה לישראלים על אף היותם מיעוט, 50 אחוז מהקולות.

אבל הנוסחה הזאת אינה עשויה לתקן את העיוות המהותי והוא שבידי הקבוצה הזאת, התורמת מעט מאוד לאוניברסיטה, ניתן המנדט להכריע על גורלה. מבין 221 משתתפי חבר הנאמנים רק 33 הם חברי סגל. כל האחרים הם תורמים מהארץ ומחו"ל. בין אנשי חבר הנאמנים הידועים יותר נמנים: רעיה יגלום, לולה בר, דב לאוטמן, שלמה להט, משה ונבר, יצחק ארצי.

השאלה העקרונית והמהותית היא, למי שייכת האוניברסיטה? בוודאי שאינה שייכת לחבר הנאמנים ולתורמים. אדמת האוניברסיטה היא ציבורית ורוב תקציבה בא ממקורות המדינה ומשכר הלימוד שמשלמים הסטודנטים. התורמים מממנים חלק זעיר בלבד מהתקציב ואין שום צידוק לעובדה שבידיהם ניתן המנדט להכריע מי יהיה הנשיא. אחד הפרופסורים שוטם על הבחירה תיאר את המציאות הזאת בגיחוך: "הנאמנים האלה באים לכמה ימים לעשות כיף באה"ק. מריצים אותם מחנוכת קתדרה לחנוכת מכון, מזינים אותם באינפורמציה הנוחה לשלטונות והם מרימים את היד בעד מי שאומרים להם להרים את היד. אחד העמיתים שלי תיאר את התופעה בצורה הכי מוצלחת שאפשר: הקצב מבוסטון, מוכר המכוניות מדטרויט והאופנאית מתל אביב מחליטים מי ינהל את האוניברסיטה. אנשי חבר הנאמנים הם ברובם אנשים שיש בהם אלמנט אנטי אינטלקטואלי, הם מאמינים שהפרופסורים לא מבינים בביזנס בניגוד להם ש'עשו את זה' ולכן גם מותר להם לבחור בנשיא שרוב הפרופסורים אינם תומכים בו".

הכספים שבאים מהתורמים הם כספי המניפולציה של ההנהלה. על אף שהם מהווים מיעוט שבמיעוט בעלות האוניברסיטה, אלה הם הכספים שבאמצעותם אפשר להיטיב עם פרופסור חביב על ההנהלה ואפשר למנוע אותם מפרופסור שנוא. באמצעותם אפשר לקדם נושא ובמניעתם אפשר לקבור אותו. העיוות הזה ידוע לפרופסורים של תל אביב, אבל הם התעלמו ממנו, מפני שפרופסורים אינם נמנים עם האגף הלוחם של החברה הישראלית וגם מפני שהנתק בינם לבין חבר הנאמנים מעולם לא היה חריף כל־כך.

העיוות המבני של האוניברסיטה בתל אביב היום עלול להיות מועתק לבית הספר הממלכתי של מחר. יש היום גורמים במשרד החינוך הדוחפים את מערכת החינוך להעתיק את המודל העקום הזה הנקרא בשם "ניהול עצמי" לבתי הספר הממלכתיים. המדינה תשלם את רוב העלויות של בתי הספר בדיוק כמו שהיא משלמת את רוב העלויות של האוניברסיטה. ההורים והתורמים, אם יהיו, ישלמו מעט שבמעט, אבל יהיו מיוצגים מאסיבית בהנהלה כ"נציגי ציבור" באותו מעמד שיש לחבר הנאמנים באוניברסיטה. הם ישפיעו על בחירת המנהל, על כיווני ההשקעה של בית הספר, על העדפת מקצועות מסויימים והזנחתם של האחרים, על דחיית מורים מסויימים והעדפתם של אחרים, בדיוק כמו באוניברסיטה. במבנה עקום כזה, צפוי גם שיקרה בהרבה בתי־ספר מה שקורה היום באוניברסיטת תל אביב: יחסים עכורים וסגל הוראה מוכה על־ידי מנהל שאינו מקובל על הסגל, אבל נציגי הציבור אוהבים אותו.

אילו היתה האוניברסיטה בתל אביב אוניברסיטה פרטית, היתה הצדקה למבנה הקיים שבו לתורמים ניתן מנדט עדיף על פני כל קבוצה אחרת. אבל לא בזה מדובר. האוניברסיטה היא גוף ציבורי הממומן מכספי משלם המסים הישראלי והעדפת התורמים מהווה יריקה בפניו של הממן הציבורי. אותם דברים אפשר לומר גם על בתי הספר בניהול עצמי. הציבור משלם ומיעוט בעלי כוח תופסים חזקה עליהם. הפרופסורים של תל אביב למדו על בשרם מה קורה כשמפקידים עניין חשוב בידי מיעוט כוחני. היום הם מדברים על שינוי תקנה והמפוכחים מביניהם אומרים ש"אין מה לעשות". האם יהיה מי שיפיק את הלקח ויגן על בתי הספר מפני חיקוי המודל ההרסני הזה?

לקראת הסכם עם סוריה

כשאלרום יחזור לגודלו הטבעי

קל מאוד להדביק את מדבקת "העם עם הגולן" על המכוניות; הרבה יותר קשה, מבחינה מצפונית ופוליטית, יהיה להתייצב בקלפי ולהצביע נגד שלום עם סוריה

אריה דיין

שתי ההתרחשויות הפוליטיות החשובות שנרשמו בסוף השבוע – נסיעתו של שר החוץ למרוקו והופעתו של ראש הממשלה בטלוויזיה – מצביעות על התרחשויות מדיניות חשובות הרבה יותר המתבשלות בימים אלה מאחורי הקלעים. אם וכאשר יבשילו ויפרצו החוצה במלוא עוצמתן, הן ישנו גם את פני המזרח־התיכון וגם את פניה של המערכת הפוליטית הישראלית.

המשא־ומתן המדיני, שבשנה האחרונה דישדש בבוץ והיה למעשה מוקפא, מתחיל, כך נראה, לזוז קדימה. מה שבאמצע השבוע שעבר נראה היה עדיין רק כתימרון פוליטי מוצלח של סיעה בת שלושה חברי־כנסת, מתברר עכשיו כצעד מדיני שהכשיר את הקרקע ליציאה מן הבוץ – ללא ביטול הפקעת הקרקעות בירושלים, עגלת המשא־ומתן היתה ממשיכה להידרדר במורד; הביטול היה צעד הכרחי, גם אם לא מספיק, להנעת התהליך מחדש.

נסיעתו הפתאומית של שמעון פרס לרבאט בירת מרוקו שלשום אחרי הצהריים, פגישתו עוד באותו היום עם המלך חסן ושיחתו עם יאסר ערפאת אתמול, פחות משבוע ימים אחרי שיחתם הקודמת בעזה, מצביעות כנראה על התקדמות מהותית במשא־ומתן על יישום השלב השני של הסכמי אוסלו. ה־1 ביולי, תאריך־היעד שנקבע גם על דעתו של יצחק רבין לסיום המו"מ הזה, מתקרב. אפילו ראש הממשלה, שסולד כידוע מקידוש תאריכים, מבין את החשיבות, הפנימית והחיצונית, שיש לעמידה בתאריך שנקבע. אם ה־1 ביולי יחלוף בלי הסכם, תתקשה הרשות הפלסטינית להמשיך ולהתקיים והתהליך כולו יקרוס. גם ממשלתו של רבין עלולה אז לקרוס. ערב תחילתה של שנת בחירות, תתקשה מרצ להמשיך ולשבת בממשלה שאינה מסוגלת לקדם את המשא־ומתן לשלום.

התנופה המסתמנת במשא־ומתן בין ישראל לפלסטינים באה באיחור של כמעט שנה. ב־12 החודשים שחלפו מאז פינה צה"ל את יריחו ואת מרבית שטחה של רצועת עזה, השתרר קיפאון מוחלט במשא־ומתן. הקיפאון הזה, שנוצר בגלל פיגועי החמאס אבל גם הזין את נכונותם של אנשי החמאס להמשיך בהם, גרם לנסיגה קשה בנכונותה של דעת הקהל הישראלית ואולי גם הפלסטינית להמשיך ולתמוך בתהליך ההתפייסות בין שני העמים.

אבל הסיכוי לחידוש האמון הציבורי בתהליך עדיין קיים והמצב רחוק מאוד מלהיות אבוד. אם לא יתחדשו, ובתדירות גבוהה, הפיגועים המונעים בתוך גבולות הקו הירוק, שהאחרון שבהם התרחש לפני כחמישה חודשים, ואם הנהגת המדינה, ובמיוחד ראש הממשלה, תפסיק לשדר הססנות, חששנות, כאבי־בטן ופחדים – יש סיכוי לא־קטן שיחזור ויווצר בדעת־הקהל המצב שהיה קיים בה בספטמבר 1993, מייד אחרי לחיצת היד המפתיעה בין רבין לערפאת בוושינגטון. הימין, כזכור, התקשה אז לארגן ולו הפגנה אחת שמשתתפיה לא היו מתנחלים, חניכי בני עקיבא או חסידי חב"ד.

בדרך לאישור ההסכמים עם הפלסטינים, שיכללו יציאת צה"ל ממרבית הערים הפלסטיניות הגדולות בגדה המערבית, יהיו גם קשיים פוליטיים בלתי־מבוטלים. ספק רב אם יימצאו, כפי שנמצאו בספטמבר '93, שלושה חברי־כנסת מהליכוד שיסרבו להצביע נגד אישור ההסכם. לא מן הנמנע, לעומת זאת, שיימצאו שניים או שלושה חברי־כנסת ממפלגת העבודה שבדרכם למפלגת "הדרך השלישית" ינסו לחבל, בשלב קריטי ביותר, במדיניות הממשלה.

אבל אפילו הקואליציה במתכונתה הנוכחית, המונה 63 תומכים, תוכל להתגבר על כך. המאמץ הוא, כמובן, כראוי: הוצאת צה"ל מהערים ובחירות חופשיות למועצת הרשות הפלסטינית, שאחריהן יהפוך ערפאת למנהיגו הנבחר של העם הפלסטיני, ייצרו בגדה המערבית מצב מדיני בלתי־הפיך. אפילו ראש ממשלה שיקראו לו בנימין נתניהו לא יוכל אז להחזיר את המצב לקדמותו.

התמונה הפוליטית משתנה במקצת, גם בכנסת וגם בקרב דעת הקהל, כאשר מצפינים משכם ומג'נין לכיוון רמת הגולן. הופעתו הדרמטית למדי של ראש הממשלה בליל שבת בערוץ הראשון של הטלוויזיה נבעה, במידה מסויימת, גם מכך. הצהרתו של רבין בדבר האפשרות שיישוב אחד יפונה כבר בשלב הראשון של הנסיגה והדגש החזק מאוד ששם בדבריו על הצורך בסידורי־ביטחון שימנעו מתקפה צבאית סורית פתאומית, היו, ללא ספק, תחילתו של נסיון להכשיר את דעת־הקהל לקראת ההתפתחויות הצפויות בשבועות ובחודשים הקרובים.

דעת הקהל הישראלית נוטה היום נגד הסכם שלום עם סוריה. נסיגה מלאה מרמת הגולן ופינוי כל היישובים שישראל הקימה שם מאז 1967 נראים עדיין, בעיני חלק גדול מאוד מהישראלים, כמחיר גבוה מדי תמורת הסכם שלום. ספק גם אם בכנסת יש רוב לאישור מהלך כזה. לא רק אביגדור קהלני ועמנואל זיסמן יתנגדו לו: גם חברי־כנסת אחרים, שאינם ידועים דווקא בתור עושי־צרות לקואליציה, כמו גדליה גל או אלי גולדשמידט, יתקשו מאוד לבלוע אותו.

ראש הממשלה הבין כבר לפני שנה ויותר מה גודלו של הקושי הפרלמנטרי שבפניו ייאלץ לעמוד אחרי שיחתום על הסכם השלום עם סוריה. אז, בתחילת 1994, כאשר נראה היה כי מתקרבת פריצת־דרך במשא־ומתן עם דמשק, הודיע רבין לפתע שהוא מאמץ את ההצעה להעמיד את הסכם השלום עם סוריה להכרעת הציבור במשאל־עם. היום, כאשר מתנחלי הגולן ומפלגות הימין מתנגדים למשאל־עם ודורשים במקומו להקדים את הבחירות לכנסת, רק מעטים זוכרים שדווקא הם היו הראשונים, עוד בסוף 1992, שדרשו משאל־עם. ההסבר למה שנראה כזיגזג לא מובן בעמדות, גם של רבין וגם של ועד תושבי הגולן, הוא פשוט למדי: שני הצדדים, ראש הממשלה ושר החוץ מכאן וראשי הליכוד, צומת והמתנחלים מכאן, יודעים היטב שמה שנראה היום כהתנגדות נחרצת של רוב הציבור לנסיגה מרמת הגולן יתפוגג במידה רבה מאוד, ברגע שבו אותו ציבור יידרש לנקוט עמדה אקטיבית, לא נגד נסיגה מרמת הגולן אלא, למעשה, נגד הסכם שלום עם סוריה.

(המשך בעמוד 10)

هكذا من الأصل

ציתותים

דורון שרם

פול מקרתני מקדם את הצמחונות

פול ולינדה מקרתני, הידועים כצמחונים אדוקים, הסכימו לתת חסות לאגודת הצמחונים הבריטית.
מקרתני מגיש סרטון וידיאו של אגודת הצמחונים, ובו הוא מספר על ההשפעות הסביבתיות המזיקות הנובעות מאכילת הבשר.
"אני משוכנע שהצמחונות היא דרך החיים של העתיד, ואנחנו גאים להיות חברים בארגון הזה", אמר פול מקרתני.
האגודה טוענת כי בבריטניה ישנם ארבעה מיליון צמחונים.

סטיבן ספילברג כובש גם את בתי החולים

הבמאי סטיבן ספילברג תורם את כשרונו למען ילדים המאושפזים בבתי חולים.
קרן הצדקה של ספילברג תקים, בשיתוף עם חברות היי־טק מעמק הסיליקון, רשת של משחקי מחשב שיותקנו ליד מיטותיהם של ילדים המאושפזים בבתי חולים בקליפורניה.
ספילברג אומר כי משחקי המחשב יכללו פעלולים תלת־מימדיים מהסוג המתוחכם ביותר וסרטים מצויירים אינטראקטיביים.
"זה יהיה מעין גן שעשועים אלקטרוני. אנחנו רוצים לתת לילדים אפשרות לשחק כמו במגרש משחקים כדי להקל עליהם את האשפוז. הם יכולים לתקשר זה עם זה ולהרגיש כמו כל ילד אחר", אומר ספילברג.

לי איאקוקה לא רוצה להתחתן ברביעית

איל ההון האמריקאי לי איאקוקה הכריז גמר עם ענייני אהבה ונישואין. כאשר נשאל היו"ר לשעבר של קרייזלר, האם הוא מתכוון להינשא שוב, השיב: "לעולם לא עוד".
היה זה לאחר דיון בבית משפט במישיגן, שבו נחתם פרק הנישואין שלו לאשתו השלישית, דריאן. בני הזוג הגישו תביעות גירושין הדדיות ולאחר דיון קצר הגיעו להסדר גירושין.
על־פי ההסכם, אשתו של איאקוקה תקבל את האחוזה שלהם בלוס אנג'לס, ששוויה 4.2 מיליון דולר, וכן דמי מזונות חודשיים בסכום שנותר חסוי.
איאקוקה ודריאן נישאו ב־1991. היא היתה אשתו השלישית. אשתו הראשונה הלכה לעולמה ב־1983. הוא נישא בשנית ב־1986 והתגרש כעבור שנתיים.
"להיות נשוי שלוש פעמים זה די הותר", אמר.

בניגוד לתחזיות, מייקל עדיין נשוי

כאשר מייקל ג'קסון נשא לאשה את ליסה־מארי פרסלי, אף אחד לא האמין שהנישואין האלה יחזיקו מעמד, לא מדורי הרכילות ולא המעריצים. בינתיים התחזיות הפסימיות מתבדות.
בשבוע שעבר חגגו מייקל וליסה־מארי את יום השנה הראשון לנישואיהם ובשבוע הבא הם יתייצבו לראיון טלוויזיוני משותף.
אבל כל זה לא משכנע את הביוגרף כריסטופר אנדרסון, מחבר הביוגרפיה על מייקל ג'קסון. אנדרסון ממשיך לטעון בתוקף כי הגירושין בלתי נמנעים. לדבריו, מייקל מתכוון לצאת האלבום החדש שלו, בחודש הבא, ולכן אינו מתגרש.
ואילו גב' ג'קסון אומרת בראיון למגזין המוסיקה "ספין" כי הנישואין שלה "יציבים" וכי מייקל הוא "מאוד רומנטי".

אל מצעד הכוכבים, שהגיעו לפסטיבל קאן בריוויירה הצרפתית, הצטרפה שרון סטון, שהתקבלה בזרי פרחים. סטון הגיעה לפסטיבל כדי לקדם את סרטה "המהירים והמתים", המוצג מחוץ לתחרות. ואילו הכוכבת הצרפתייה קתרין דנב הגיעה לאחת ההקרנות שלובת זרוע עם השחקן האמריקאי ג'ון מלקוביץ'. (צילום: א.פ.)

חירום

תורנות בתי מרקחת

תל־אביב:
אפרטמן – יהודה הלוי 110 – 5613010
בן־יהודה – בן־יהודה 142 – 5223535 (עד 03.00)
סופרפארם – איינשטיין 40 רמת־אביב – 6413730 (עד 24.00)
ירושלים
שטראוס א' – אביגדורי 3 – 706660
חיפה
מסדה – מסדה 30 – 665806
פתח־תקוה
סופר פארם שפירא – רח' שפירא 43 – 9309030
רמת־גן
פארמה פלוס השרון – שד' ירושלים 23 – 6742046
פינצי – חיבת ציון 43 – 6182821
בת־ים – חולון
בני בת־ים – הנביאים 3 בת־ים – 5515671
אהרון – הופיין 52 חולון – 889153
רחובות
הנשיא – הנשיא הראשון – 461342

טיפול נמרץ לב

● לב 1 – שירות 24 שעות – 03־5618791
● שח"ל – 03־5625555
● נטל"י – 03־5757788, 177־022־4224

ניידת טיפול נמרץ

● אשדוד 08־551333
● בית־שאן 06־587223
● בת־ים 03־5511111
● הרצליה 09־541333
● חדרה 06־322333
● חיפה 04־512233/4
● טבריה 06־790111
● ירושלים 02־523133
● כפר־סבא 09־33222
● כרמיאל 04־988555
● מגדל העמק 06־540062
● מעלות 04־979333
● נהריה 04־823333
● נצרת 06־573335
● נתניה 09־623333
● עכו 04־912333
● עפולה 06־593334
● פתח־תקוה 03־9311111
● קריון 03־344442
● קרית־ביאליק 04־761062
● קרית־שמונה 06־944333
● ר"ג, ב"ב, גבעתיים 5793333
● רחובות 08־451333
● שדרות 051־897074
● תל־אביב 03־5460111

תרפאות שיניים

תל־אביב
● [illegible] שער 3 או 5 טל' 294869, 03־285822

● טיפולי חירום בבי"ח אסותא – טל' 5201515־03, 5201432/1, 24 ש'. גם בשבת וחג.
● טיפולי חירום, בי"ח איכילוב, תל־אביב, עד חצות (כולל שישי־שבת), 03־5436696.
● תורנות 24 שעות – ה' באייר 20 (מבר המרכז) טל' 254397, 03־452173 יהודה המכבי, אינתרית 4318, 03־5449911 מנוי
יפו: יפת 99, 09.00־13.00, 16.00־02.00, טל' 864256.
גבעתיים: וייצמן 12, טל' 324547 אינתרית 3743 מנוי 5193193.
ירושלים: צפת 23, טל' 251794, 02־253767. בי"ח משגב לדך – טל' 02־633708, 08.00־16.00, ו' 08.00־19.00.
בת־ים: מרפאת שיניים לטיפולי חרום – קניון בת־ים רח' יוספטל טל' 5531505 – 24 שעות ביממה.

נפגעי אלימות

● סיוע לקורבנות אונס: ת"א (24 שעות) 234819־03. י־ם 02־514455. חיפה 04־382611. אילת 059־31977
● ויצ"ו – לנשים מוכות – טל' 5461133; טל' 08־550506 – 24 שעות – 02־514111 – 07־376310.
● מסל"ן – קו פתוח לנשים – נפגעות אלימות מינית – מרכז סיוע לנשים בנגב. 08.30־12.00, 16.00־19.00, טל' 057־74907.
● אור ארום – למען נפגעי אלימות שוטרים והתעמרות, בתוך האגודה לזכויות האזרח בישראל. טל' 03־663162/3.
● נעמת – ייעוץ בבעיות אלימות במשפחה, א'־ה', 16־9, 03־231675, 03־235922.
● מכורים אנונימיים (או.איי.), מידע תמיכה וסיוע 24 ש'. 03־5131046
● זכויות הגבר במשפחה. 24 ש'. 04־322003, 04־256417, 03־378572.
● האגודה להגנת הילד: 03־6961070, 03־6956763
● האגודה לנפגעי תקיפה מינית. טל' – קו חירום 6850041, קו גברים 6850036

תחבורה

● קווי אוטובוס "דן" טל' 5614444.
● "אגד" – טל' 03־5375555.
● זמני נחיתות מטוסים. תקליט 03־9731111
● מודיעין נמל התעופה 03־9712484
● רכבת וזמני נסיעה ותעריפים באמצעות "טלמסר" טלפונים: 03־5652200, 04־303133.

עזרה רפואית ונפשית

● ער"ן, עזרה ראשונה נפשית, ת"א 03־5461111

לילדים ולנוער: 03־6961113, י־ם 02־610303, קו ברוסית 02־661122, חיפה 04־672222/3, קו ברוסית 04־672223, כרמיאל 04־9888770, קו ברוסית 04־9889499, נתניה 09־625110, קו ברוסית 09־828755, ב"ש 07־281128, קו ברוסית 07־275871, גליל 04־9988410, כ"ס 09־974555, חדרה 06־346789, קו ברוסית 06־345269.
● המרכז להתערבות בישראל, 03־5614144 לזקוקים למתנדבים ולמבקשים להתנדב.
● מגם, יעוץ למשפחות נפגעות סמים־איידס 03־829970, 09.00־14.00.
● אנוש – יעוץ למשפחות נפגעי נפש; 5400474־03, 03־5400672
● יד ביד, אוזן קשבת לילדים לנוער ולהורים 24 ש'. 03־226027, 04־229488, 04־922222, 02־243358, אילת 07־76366. לוזייל 222732, מ־17 עד 24.
● "אוזן קשבת" לנוער ולהורים. מרכז [illegible] 6728697, 6734752, ב' 08.00־13.00, ד' ה' 16.30־19.00
● "אל־סם" – רח' [illegible] 7, ימים א'־ה' 16.00־20.00, טל' 5463587, 54620276, 02־663902, 02־663828.
● החוג למלחמה באיידס. מידע וסיוע לחולים 03־614576, 03־566380, ת.ד. 33602 ת"א
● אלי, אלימות כלפי ילדים: 03־5430879, 03־261070, מ־08.00 עד 22.00
● "הקו הלבן", אוזן קשבת להומוסקסואלים ולסביות. 03־292797, ימי א', ג', ה' מ־19.30 עד 23.30
● קופת־חולים – מוקד מידע רפואי. א'־ה': 08.00־19.00, ו': 08.00־12.00. טל' 03־6393355
● מד"א – שירות רופאים לביקורי־בית, המוקד מד"א, שעות: 19.00 עד 07.00. טלפון חירום 101.
● חדר מיון פרטי תורן, [illegible] 9 (ליד כיכר) ת"א, 499978
● אלכוהוליסטים אנונימיים. הפניה לפגישות: 03־319845, 03־202951, 03־319281
● אלכוהוליזם (24 שעות) 03־721161
● אלכוהוליסטים אנונימיים ירושלים: 02־830092, 02־630524
● "קשב לקשיש", א.ג.ל. 03־299089, א'־ה' 09.00־14.00
● אוזן קשבת לגיל המבוגר רמת השרון ימים א'־ה' 16.00־20.00, טל' 5493244
● נשים במצוקה. קו ארום 09־305720
● ארגון החיים ארצי, אוזן קשבת לילדים [illegible] 24 שעות ביממה. 03־621515
● "יד שרה" – [illegible] ת"א 03־812304 חיפה 04־381704
● "תהל"ה" – תמיכה בהורים של לסביות והומוסקסואלים. טל' 09־587779.
● תמיכה נפשית לחולי סרטן: 02־435516
● שירותי חירום פסיכיאטריים כולל ביקורי בית. טל' 09־344615, 03־6750750, מינוי 35888

שכרון הכוח

העיתונות, ההסתדרות, הסוכנות. הן כיום במוקד החקירות והחשדות לעבירות פליליות. אלה שלושה מוסדות בעלי עוצמה, השפעה, ורקע הסטורי של מעשים והישגים רבים, לטובת החברה והמדינה.
כיצד קרה שדווקא גופים אלה, בעלי מוניטין רב, נתונים בסבך פרשיות שחיתות? כיצד ניתן להסביר את העובדה שדווקא ראשי ובכירי מוסדות אלה איבדו את האיזונים המוסריים והציבוריים המחייבים אנשים כאלה?
תשובה קולעת של אמת צרופה ובטוחה בוודאי לא קיימת, אך הערכה בעלת סבירות הגיונית היא, כי היצרים של ראשי מוסדות אלה, להשגת כח, פרסום, שלטון וכסף, העבירו אותם על דעתם.
חלקם, מסתבר, חשבו כי הם שייכים לגזע עליון ש"מגיע לו" להיות מעל לחוק ולנורמות. חלקם האמינו כי הם נועדו להיות "משיח" הדור, מבלי להבין כי לעצמם הם הפרו בור. אנשים אלה הטיפו למים, אך בעצמם שתו יין. אנשים אלה נאמו על ערכים ועקרונות, אך בעצמם נהנו מכל העולמות, בניגוד לעקרונות.
שכרון הכח ללא בלמים של המוח, הובילו אותם ואת מוסדותיהם לרקבון מוסרי ולשקיעה ציבורית, באשמתם.

מתי דוד, רמת־אפעל

אלוהים שתק, אולי מפני שעבר לגלקסיה אחרת

הקורא חנניה דהן מבת־ים, במכתבו במדור זה, מצדיק את שתיקת האלוהים על רצח ששה מליון יהודים בטענה כי "מעשי האל למעלה מבינתנו".
אין טעות גדולה מזו. בכדי להבין את המניע של האל צריך תחילה לשאול – היכן הוא נמצא וממה הוא עשוי. אם הוא עשוי מאלמנטים, יסודות, הרי הוא בר־תמותה כמונו וכמו מליארדי השמשות המצויות ביקום, שגם הן מגיעות לקיצן.
אם האל אינו עשוי מחומר, מסתבר שהוא עשוי מאפס. אין דבר שלישי. רוחניות זה דבר ריק מתוכן מעשי, הקיימת רק במוחות בני אדם. מכאן שהאל מצוי רק בדמיון האדם. לפני אברהם אבינו לא היה אל, ועם מות האדם האחרון ימות גם האל פרי דמיונו.
אם ישנם אנשים הסוברים שהאל קיים, הם צריכים להוכיח זאת, ולשאול את עצמם כמה שאלות: 1) האם נבוכדנצר, טיטוס, טורקבמדה, חמלניצקי, פטלורה והיטלר הם שליחי האל? 2) מנין שהאל אימץ את העם היהודי? במציאות, העם "המאומץ" הוא העם הסובל מכל העמים. 3) אולי האל שייך רק לחזקים? 4) מדוע ל"רשע טוב" ול"צדיק רע"?
התשובות לשאלות אלה מאשרות את העובדה שאינה ניתנת לערעור: אם העם הגרמני לא נשמד עד האחרון, בהרף עין עוד ב־1943, בגלל רצח מליוני יהודים – משמע שאין אל. מסתבר שאכן האל שייך לחזקים. (מדובר בציניות).
אבל יתכן משהו אחר: הרי היקום כל כך גדול והמרחק מכדור הארץ לגלקסיות הרחוקות מגיע למיליארדי שנות אור. יתכן שלפני כאלפיים שנה יצא האל כדרכו אל הגלקסיות הרחוקות "כדי לנהל שם את העניינים", הוא מצוי בעת אי־שם על כוכב לכת דומה לשלנו. נניח שמהירות תנועתו בחלל כפולה פי מאה ממהירות האור, הוא יזדקק לכמה מליוני שנים כדי לחזור למכבנו.
ומדוע שיחזור? האם קיבל שדר מכאן ש"עמו" במצוקה? ומי גילה לו שהעם שהוא אימץ מצוי במצוקה? ואם האל אינו עשוי מחומר ולא מאפס אלא מ"רוחניות", כיצד הוא יכול לנוע בכלל ולעבור מרחקים?
ושאלה אחרונה לחנניה דהן ולאנשים המאמינים בקיום האל: כיצד ההמצאה הפנטסטית הדמיונית של אברהם אבינו על מציאות אל, הפכה בעיני בני אדם לכביכול עובדה? ומי שטוען שמעשי האל הם למעלה מהבנתו – שלא יביע דיעותיו בציבור.

אלישע גלזר, רחובות

אנסמבל בת־שבע מקיים את פרוייקט הוידיאודנס היהודי שלו זו השנה השנייה ברציפות. השנה הפרוייקט מתרחב והוא כולל עבודות של אמנים ישראליים ובינלאומיים מתחומי המחול, הקולנוע והצילום. לנוכח העלויות הגבוהות, קיומו של הפרוייקט עמד בסכנה והוא התאפשר הודות לתמיכתם של גורמים שונים, ביניהם סוכנויות יצרלמטבי. בתצלום: הקרנות עדי סלנט מאנסמבל בת־שבע, אחת המשתתפות בוידיאודנס.

כשאלרום יחזור לגודלו הטבעי

(המשך מעמוד 9)

קל מאד לתושבי תל אביב וחיפה להדביק את מדבקת "העם עם הגולן" על מכוניותיהם: הרבה יותר קשה, מבחינה מצפונית ופוליטית, יהיה להתייצב בקלפי ולהצביע נגד שלום עם סוריה.
הברירה תהיה, למעשה, חדה הרבה יותר. לא רק האפשרות לנסוע באוטובוס של אגד לביקור בשוק של דמשק תעמוד אז על כף המאזניים: מה ש[illegible] בה יהיה, בעצם, התקבלותה של מדינת ישראל כעובדה קיימת במזרח התיכון. משאל העם הרי ייערך אחרי שהסכם השלום בין ישראל וסוריה יהיה חתום בראשי־תיבות. אפשר לסמוך על איתן הבר שטקס החתימה יהיה גם מרשים וגם רב משתתפים. לחיצת היד בין רבין לבין חאפז אל־אסד תשודר שוב ושוב בעולם כולו. קרוב לוודאי שלא רק הנשיאים ביל קלינטון, בוריס ילצין וז'ק שיראק וראשי הממשלה של מרבית מדינות אירופה ישתתפו בטקס הזה, גם המלך חוסיין, המלך חסן, הנשיא מובארק והיושב־ראש ערפאת יהיו בו.
אחרי טקס כזה, כל ישראלי יבין הרבה יותר טוב מאשר הוא מבין היום את המשמעות האמיתית של ההכרעה שבה הוא מתבקש להשתתף באמצעות משאל העם. ישראל, שאזרחיה ידחו את הסכם השלום, תהיה מדינה שדנה את עצמה לסיכסוך מתמיד עם שכניה ולנידוי מתמיד בעולם. המשך קיומם של קצרין ושל קיבוץ אלרום ייראה אז כפרובוקציות הנבזות.

התזמורת הפילהרמונית הישראלית
נוסדה בתרצ"ו־1936 בידי ברוניסלב הוברמן
מנהל מוסיקלי: זובין מהטה

מספרי הטלפון שלנו:
תל־אביב – מחלקת המנויים – 03־5251502
חיפה – מחלקת המנויים – 04־664167
ירושלים – משרד "בימות" – 02־240896
מידע מעודכן 24 שעות ביממה בטלמסר
02־294493, 04־303112, 03־5652251

מרק ינובסקי, מנצח
יפים ברונפמן, פסנתרן
בתוכנית:
ברליוז: הפתיחה "המלך ליר"
בטהובן: קונצ'רטו לפסנתר מס' 4
צ'ייקובסקי: סימפוניה מס' 6 ("הפתטית")
קונצרט מס' 9
יום א', 4.6.95, 21:00, ת"א/ סדרה ב'/ היכל התרבות
יום ב', 5.6.95, 20:30, חיפה/ סדרה א'/ אודי' חיפה
יום ג', 6.6.95, 20:30, חיפה/ סדרה ב'/ אודי' חיפה
יום ד', 7.6.95, 20:30, חיפה/ סדרה ג'/ אודי' חיפה
קונצרט מס' 8
יום ה', 8.6.95, 20:30, י־ם/ מרכז הקונגרסים י־ם

רסיטל מיוחד
יפים ברונפמן, פסנתרן
בתוכנית:
בטהובן: סונטה מס' 18, אופ' 31 מס' 3
שומאן: הומורסקה, אופ' 20
צ'ייקובסקי: דומקה, אופ' 59
פרוקופייב: סונטה מס' 2, אופ' 14
יום ששי, 9.6.95, 14:00, ת"א/ היכל התרבות

מרק ינובסקי, מנצח
יפים ברונפמן, פסנתרן
טוד לוי, קלרניתן
בתוכנית:
רספיגי: אריות ומחולות עתיקים, סואיטה מס' 1
בטהובן: קונצ'רטו לפסנתר מס' 5 ("הקיסר")
מוצרט: קונצ'רטו לקלרנית
היידן: סימפוניה מס' 45 ("הפרידה")
קונצרט מס' 6
מוצ"ש, 10.6.95, 21:00, פילוקלאסיקה/ היכל התרבות
קונצרט לתמיד לכבוד לין ותד אריסון

כמעט ולא עובר שבוע בלי הפסקות חשמל

לפני מספר שבועות, באחד הערבים, שימשתי כפריס לסקר של חברת החשמל. החברה שאלה אותי, בקול נעים מאד, מה דעתי עליה ועל שירותיה, ובכלל – מהן תלונותי לגביה. היה מאד נעים לשוחח, ונראה שאף אחד משני הצדדים לא נחפז לסיים את השיחה.
היה לי נעים להביע את דעתי החיובית על שירותיה של החברה, וקשה היה לסחוט ממני הערות שליליות. מובן שהצד השני נהנה לקלוט את דברי, ולכן התארכה השיחה במקצת.
אך ראה זה פלא: לא עברו ימים רבים מאז אותו ערב, וחברת החשמל שלי, הטובה, התחילה להשתולל. עכשו, בקיץ, בימים שקטים ללא רוחות וללא גשמים, כמעט ולא עובר שבוע בלי הפסקת חשמל.
לעיתים זה קורה בערב, בשעות של פעילות משפחתית, ולעיתים ביום, ואתה רואה את התוצאות במכשירים החשמליים – במשיבון או בשעון הפועל על חשמל. לעיתים לא סגרת בזמן את המחשב, ולא נשאר לך אלא להסתכל בעוגמה על הצג הנקי, ולך תזכור מה כתבת.
ועכשו הגיע תורך לרדוף אחר מספרי הטלפון השונים הרשומים אצלך למצבים כאלה, אבל לך תחפש אותם: כולם, כמובן, תפוסים, וכשהגעת לדבר עם מישהו – הסברים יש להם, ואם לא השתכנעת – זוהי בעייתך.
אז אולי כדאי שתהיה לנו עוד חברת חשמל, להשלמת הפערים שמשאירה החברה הוותיקה. דומני שיהיה לה הרבה מה לעשות. כי לחברה הוותיקה – אולי אין לה יותר כח להיות טובה אלינו?

תמר כהן, כפר־סבא

פרס חינוך ממלכתי למיכאל בהט בגבורות

משרד החינוך והתרבות החליט להעניק למחנך ולחלוץ, איש קיבוץ כפר־בלום, מיכאל בהט, פרס חינוך ותעודת הערכה לשנת הלימודים תשנ"ה על מפעל־חייו בשדה החינוך. הטקס ייערך בבית הנשיא ב־25 ביוני הקרוב.
מיכאל בהט – בגיל 80 כיום – התרכז במשך שנים רבות בהוראת התנ"ך ובהקניית תרבות ומורשת ישראל דווקא בחברה חילונית, קיבוצית ומושבית. גם בימים אלה הוא מוסיף להתמסר בלהט חלוצי אופייני לו ובהרגשת שליחות לעבודתו החינוכית. הוא מלמד עתה תלמידים עולים מחבר־המדינות, ודואג לקרבם לתנ"ך ולספרות העברית.
לפני כ־15 שנים הקים מיכאל בהט בגליל את המרכז ליהדות ולציונות, ומזה שנתיים הוא מוסיף לפעילות זו גם השתלמות מורים אזורית למחשבת ישראל. מתוך פרסומיו החינוכיים הרבים נציין את ספרו האחרון על ספר "בראשית", שיש בו מסר חינוכי מובהק. בגולת־הכותרת של פעילותו ניתן לראות את חידושו של החוג לתנ"ך בבית נשיא־המדינה.
בנוסף לכל אלה מוכר מיכאל בהט בציבור כאיש מצפוני "שאיכפת לו", המגיב – מעל דפי "דבר" ובכתבי־עת קיבוציים – מתוך ערנות מוסרית על כל המתרחש בחיינו.
כל יודעיו ומוקיריו ישמחו בוודאי על זכייתו בפרס של משרד החינוך. יש לברך את משרד החינוך על היוזמה, ואת מיכאל בהט – ואותנו כולנו, מכריו ומוקיריו – יש לברך ולאחל שנזכה ליהנות מהמשך פורה של פעילותו היוצרת בשנים הבאות.

ד"ר אברהם וולפנזון
מכללת ארץ למדעי העבודה, החברה והרוח

שיעור בכלכלת נופש

ב־14 באפריל קראתי בעיתון ידיעה ולפיה ניתן לרכוש בחברת "נופש קבוע" בישראל, יחידת נופש שבועית לכל החיים במלון "אוורגארד" בטבריה.
על־פי הידיעה, מחיר היחידה בטבריה הוא כשליש ממחיר יחידת נופש דומה באילת, ולמרבה התדהמה, רוכשי יחידות הנופש בטבריה יכולים לנפוש שבוע בשנה, בלא כל תמורה, ב...אילת, באמצעות חברת אר. סי. איי, העוסקת בתחלופת יחידות נופש.
איתרתי את מספר הטלפון של חברת "נופש קבוע", מיהרתי אל משרדיה בתל אביב ורכשתי יחידת נופש בטבריה, כל זאת, כאשר עמדתי לרכוש יחידת נופש בקלאב־הוטל באילת, במחיר הגבוה פי שלושה.
נשגב מבינתי להבין – הכיצד נופלים ישראלים ברשתה של קלאב הוטל ומשלמים פי שלושה עבור אותה תמורה.

איתן כהן, תל־אביב

★ מכתבים למדור ניתן לשלוח לפקס' 03־294783, או לת"ד 199 תל־אביב (מיקוד 61001).

3000 שנה, והמחלוקת נמשכת

יום ירושלים, החל היום, מוצא את העיר במרכזה של מחלוקת ציבורית ופוליטית. השיחות על עתידה של העיר נדחו אמנם לשלב מאוחר יותר של המו"מ המדיני, אבל במשך כל השנים ידעה העיר וויכוחים על מעמדה וקדושתה. מחמישה חומשי תורה, שבהם היא אינה מוזכרת במפורש. דרך החרדים, המבקשים למסור אותה לפיקוח בינלאומי, ועד הרב שך, שהתנגד בזמנו לחוק ירושלים

מהי ירושלים? איפה כתוב בתורה "ירושלים"? את ירושלים לא נמצא בכל התורה כולה, כלומר: בחמישה חומשי תורה, ונוסיף בסוגריים: ייתכן כי זאת הסיבה שירושלים אינה מקודשת אצל השומרונים, שמכירים אך ורק בחמישה חומשי תורה. לעומת זאת, אצל הקראים, שמכירים גם בתנ"ך, תופסת ירושלים מקום. ישנם רמזים בתורה על ירושלים, אבל לא בפירוש כגון: "מלכי צדק מלך שלם" (בראשית י"ד י"ח), וכן "המקום אשר יבחר" (דברים י"א), "ארץ המוריה", בפרשת העקידה (בראשית כ"ב).

לפי האגדה לירושלים 70 שמות, כנגד שבעים השמות שנקראו לקדוש ברוך הוא. קדושתה של ירושלים באה לה מכוח בית המקדש, והר הבית שמסביבו. לירושלים ישנן גם סגולות שונות. אחת מהן, היא המפורסמת "עומדים צפופים ומשתחווים רווחים, ולא הזיק נחש ועקרב בירושלים מעולם, ולא אמר אדם לחברו צר לי המקום שאלין בירושלים" (פרקי אבות פרק ה' ד').

בתפילות תופסת ירושלים מקום חשוב מאוד. היא נזכרת גם באירועים משפחתיים בשמחות הפרט ובשמחות הכלל. יתרה מזאת, בסדר פסח ובסיום צום יום הכיפורים, מסתיימים בקריאה: "לשנה הבאה בירושלים". ראוי לציין, כי אצל המקובלים ירושלים לא תפסה מעמד

נה זבולוני

מה בירושלים

מיוחד, הם העדיפו צפת על ירושלים כי לפי האגדה, המשיח יתגלה תחילה בגליל, ומשם יעלה ירושלים. רק מקובלים מעטים חיו בירושלים, רובם גרו בצפת. ירושלים היא עיר של השלום, למרות זאת ישנה תפיסה שמסתיימת במלים אלה: "הפורש סוכת שלום עלינו ועל כל ישראל ועל ירושלים".

ועל כך שואלים למה להזכיר את ירושלים במפורש, הלא כתוב על כל עם ישראל, וירושלים בתוכו. התשובה: ירושלים זקוקה לפעמים לברכת שלום מיוחדת, בגלל המחלוקות בין החרדים עצמם...

שיר רצוף אהבה

ירושלים מקודשת לשלוש הדתות: יהודית, נוצרית ומוסלמית. ירושלים שייכת לכל עם ישראל, כי לא נתחלקה לשבטים. כל שנות גלותו של עם ישראל לא שכח את ירושלים, וערג אליה ואת הגעגועים ביטא הנביא בצורה ציורית כגון: "על נהרות בבל שם ישבנו גם בכינו בזכרנו את ציון", שיר שתוכנו רצוף אהבה עזה למולדת, אשר נעקרו ממנה בחוזק יד של אויב אכזרי, אשר התעלל בהם והכריחם לשיר משירי ציון על אדמת נכר טמאה. בירושלים עיר הקודש נופלות המחיצה בין איש לאיש, ירושלים העיר שחוברה לה יחדיו, שעושה כל ישראל חברים (חגיגה פ"ג ה"ו).

בעניין ההשערה הפנטסטית שהעלו חוקרים מדוע ירושלים אינה נזכרת בתורה. כאמור, הם עונים בדרך מדעית, שהעיר לא היתה קיימת בזמן המקרא, אלא הופיעה לאחר מכן, מתוך התפרצות של הר געש, אולם סלעי ירושלים מעידים כי היא עיר ישנה נושנה שנולדה לפני יותר משלושת אלפים שנה.

על הסגולות של ירושלים ועל הדברים המיוחדים של ירושלים: "רבי נתן אומר, אין לך יופי כיופיה של ירושלים" (אבות דרבי נתן), "עשרה קבים יופי ירדו לעולם, תשעה נטלה ירושלים ואחד כל העולם כולו" (קדושין מ"ט ע"ב). "כלה בירושלים אינה צריכה להתקשט, מריח הקטורת" (יומא כ"ט ע"ב) "עצי ירושלים של קנמון היו" (ברכות ס"ג ע"א). ירושלים מסמלת את היופי, כמו שנאמר ב"שיר השירים" "נאוה כירושלים". כן בתהלים, שירושלים נקראת ציון, "בעיר אלקינו יפה נוף משוש כל הארץ הר ציון" (תהלים מ"ח ב') ושם נ' ב', "מציון מכלל יופי".

יש דינים ומנהגים הקשורים לירושלים, לפי המקורות, משחרב בית המקדש, שירושלים מקודשת בגללו, כאמור, תקנו חכמי אותו הדור שיהיה אדם טח ביתו בסיד, וסר בסיד, ומשייר מקום אמה על אמה, כנגד הפתח בלא סיד, זכר לחורבן. כן גזרו שלא לנגן בכלי נגינה ולא להשמיע מיני זמר ושירה מפני החורבן. התקינו שנשא אשה היה לוקח אפר מקלה ונותן בראשו במקום הנחת התפילין, כדי לזכור את ירושלים כמו שנאמר: "אם אשכחך ירושלים תשכח ימיני, תדבק לשוני לחכי אם לא אזכרכי, אם לא אעלה את ירושלים על ראש שמחתי" (הרמב"ם הלכות תעניות פרק ה' הלכה י"ב־י"ד) וכן נוהגים עד עצם היום הזה ביישוב הישן של ירושלים.

גם הכוס שהחתן העומד תחת חופתו שובר ברגלו, הוא מנהג לזכר חורבן ירושלים; את מנהג זה נותנו רבים, יש הסוברים, בגלל שבמקרים רבים הכלה עלולה להפיל מפיצוץ הכוס, כאשר כרסה בין שיניה. יחד עם זאת, נאמרת באותו מעמד ברכה לשמחת "ירושלים "עוד יישמע בערי יהודה ובחוצות ירושלים קול ששון וקול שמחה, קול חתן וקול כלה". עוד נאמר: כל המתאבל על ירושלים זוכה ורואה בשמחתה; טבור העולם ירושלים, ירושלים – עינו של עולם.

ביום ירושלים, הדתיים הלאומיים, אומרים "הלל" שלם עם ברכה, חג יום ירושלים עולה על חג העצמאות בעוד שביום העצמאות תקנו הרבנים הראשיים הרב יצחק אייזיק הרצוג ז"ל והרב בן ציון מאיר חי עוזיאל ז"ל.

את "יום ירושלים" חוגגים במיוחד יהודים אורתודוקסיים ולא חרדים, לא "אגודת ישראל" ולא "דגל התורה", חג יום ירושלים הוא לא חגם, אבל ה"נטורי קרתא" מתבטאים כרגיל בלשון חריפה נגד "יום העצמאות" כלשונם יום העצמאות, ויום ירושלים, לדעתם: ירושלים היא עוד בחורבנה, ירושלים המרכז הרוחני העולמי נפלה בידי השלטון המקומי שבו משתתפים ציונים, ציונים דתיים, כביכול, ציונים חרדים (אגודת ישראל דגל התורה), שלטון זה מחדיר לירושלים דברי תועבה במקום עינינים רוחניים טהורים, הם מחדירים סידורים מפוקפקים, מגרשי ספורט שבהם מחללים את השבת בפרהסיא, ואין קול ואין מצפצף, דברים שבגללה נחרבה ירושלים. כדי לתקן את המעוות יש למסור את ירושלים לגוף בינלאומי שיפקח על צביונה המקודש, ויכשיר את העיר הקדושה על ידי הורדת הדגל הציוני הכחול לבן, הגורם לסכסוכים ולפילוגה של ירושלים, ובמקומו להניף את דגל האו"ם, רק אז ישנה תקוה כי ירושלים תהיה מחדש עיר השלום ועיר הקדושה – גורסים ה"נטורי קרתא".

ירושים כאמור מקודשת גם אצל הנוצרים, אולם כנראה לא המקום המקודש ביותר אצל הכנסיה הנוצרית. אבל מנזריה וכנסיותיה הרבים בירושלים, ובמיוחד קברו של ישו, מושכים רבים לבוא לשעריה. במיוחד עושים זאת הצליינים שלפעמים מרוב התרגשות הם מאבדים את השפיות שלהם וירושלים מהווה עבורם מעין תסמונת הנקראת "תסמונת ירושלים", וקורים מקרים רבים שתיירים וצליינים נוצריים הבאים לירושלים להשתטח על קברו של מחולל הנצרות (ישו) פשוט משתגעים, פשוטו כמשמעו, ויש צורך לאשפז אותם. לפי הסקר שנערך רוב המאשפזים הם גברים שנתקפו בתסמונת ירושלים, מהם פרוטסטנטים. גם אצל יהודים לפעמים קורה שנדבקים ב"תסמונת ירושלים". זכור המקרה עם אלן גודמן (1982) יהודי אמריקאי שנכנס למסגד כיפת הסלע ובנשקו פתח באש, הרג ערבי, ופצע רבים אחרים, הוא טען לכתר מלך ישראל, והוכר כחולה נפש, שבא לשחרר את הר הבית ולמלוך כמלך היהודים. גם מספרים על תייר קנדי שניסה לרחוף את הקשת הביזנטית אשר ליד הכותל בטענה כי הוא שמשון הגיבור. היו דברים בטענתו, כי כאשר נעצר הוא הצליח לפרוץ את הסורגים וברח מהניידת של המשטרה. ירושלים העיר מושכת אליה גם אנשים תמהוניים, מחפשי הקיצין, וסתם משוגעים.

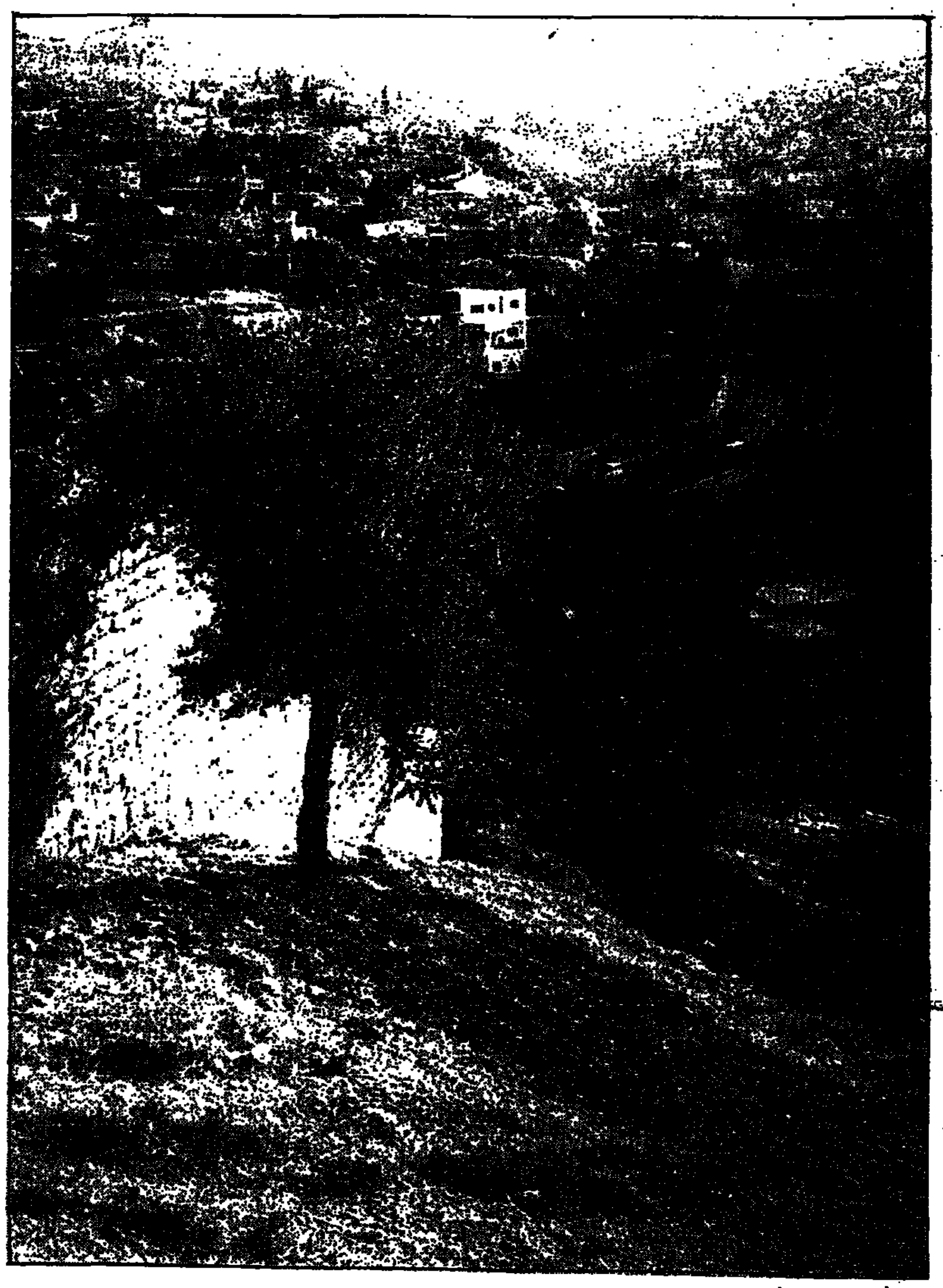

ירושלים. תצפית על עיר דוד

מקום שני באיסלאם

באיסלאם ירושלים היא במקום השני, הראשון: הכעבה במכה, השני הר הבית, והשלישי המסגד של מוחמד במדינה. לפי המסורת של המוסלמים, מוחמד בימי הטפתו הראשונים בהיותו במכה (סעודיה), כיוון את פניו בתפילתו אל ירושלים. תביא את דעתו של הרב אליעזר מנחם שך, מנהיג היהדות החרדית הליטאית ובני הישיבות על ירושלים במיוחד כיום כאשר מדברים על ירושלים, גם בוושינגטון, לפי התערבותם של אנשי הימין, שמנסים להכשיל את תהליך השלום עם הפלסטינים, ומציגים את הממשלה כוותרנית על עיר הבירה, וכל הכרוך בנושא זה.

כזכור, הביע הרב שך בשעתו את דעתו והתנגדות נגד הכרזה על ירושלים כעיר הבירה ודבריו כתובים וחתומים בספר הוכחונות, הלא הם "מכתבים ומאמרים ממרן הגאון רבי אליעזר מנחם מן שך שליט"א", שהופיעו בשנת תשמ"ח בני ברק. ירושלים היא שלנו לפי התורה – החוק הוא רק התגרות. מתוך דברים שאמר הרב שך לאחר חקיקת חוק ירושלים באב תש"מ. והוא אומר בין היתר: "מאין שואבים אנו זכות קיומנו? האם בגלל שמאן דהוא החליט לפני שמונים שנה, שאנו עם, בזכותו אנו קיימים? הביטו וראו: נאספו לחוקק חוק ירושלים, מי זקוק לחוק זה? האם בלי חוק, ירושלים לא שלנו? האם בלי חוק, ארץ ישראל לא שלנו? אפילו אם תהיה בידי ערבים, שלנו היא, אם כן עבור מה החוק?" שואל הרב שך והוא עונה – עבורנו מקיימי תורה ומצוות החוק הזה לא אומר כלום. האם בהרמת ידיים של כמה אנשים חל על ירושלים תוקף ששייכת לנו. עבורנו התורה היא היא המעידה, שירושלים היא שלנו, על ידי שאנו מזכירים, שלוש פעמים ביום, ולירושלים עירך ברחמים תשוב. אנו המקיימים ציווי התורה ומתענים ומקוננים בכל שנה ושנה על חורבן ירושלים זה אלפיים שנה, מעידים על ידי זה, שירושלים היא שלנו. ולא אלו שאוכלים ושותים בתשעה באב וביום הכיפורים. הם יבואו ויתבעו את ירושלים על ידי הרמת ידיים לקבוע חוק? דרך חקיקת חוק שירושלים היא שלנו, היא התגרות באומות העולם. משום שעל ידי כך מתייצבים נגד העולם בהכרזה שכוחנו עמנו. זה היפך דרך התורה ומסוכנת לכלל ישראל. ואם יאמרו, שהתורה מעידה שהיא שלנו, אומות העולם ישיבו להם: "זכור את יום השבת לקדשו", אתם לא שומרים, ושארץ ישראל שלכם אתם מסתמכים על התורה? לכם אין שום זכות לדרוש ולתבוע את ירושלים. רק אנו שמתענים ומתפללים על ירושלים יש לנו הזכות לתבוע את ירושלים. דרך עם ישראל, היא דרך התורה. ואין דרך אחרת זולתה. הנוקטים בדרך אחרת ומביעים את דרכם בעתונות ובנאומים, יהיו יפים ככל אשר יהיו, אין בהם לשנות עיקרון זה. משום שכל נימוקיהם להצדיק דרכם. היא לפי שיטתם. ודרכם בלי אמונה בתורה. הסבורים שיוכלו להביא את הגאולה בכוח הזרוע של "כוחי ועוצם ידי", שזה גם נגד השכל הישר שיוכלו לעמוד נגד כל העולם" – מסיים הרב שך את דבריו על החלת חוק ירושלים.

הנואמים

תנסיים בדברי ראש הממשלה לוי אשכול ז"ל, בהיותו ראש הממשלה במלחמת ששת הימים שירושלים שוחררה וכן בדברי שר הבטחון דאז משה דיין ז"ל ויבל"א ראש הממשלה כיום יצחק רבין, שכיהן כרמטכ"ל אז. אשכול אמר אז בין היתר: "זכות היסטורית גדולה לי לעמוד כאן עתה, ליד הכותל המערבי, שריד בית מקדשנו ההיסטורי. אני רואה עצמי כשליח דורות רבים של בני עמנו שנכספה נפשם לירושלים. ולתושבי ירושלים, אשר רב היה סבלם בימי תש"ח (מלחמת הקוממיות) ואשר עמדו בגבורה מול הפגזות נפשעות ימים אלו, אגיד: נצחונות צה"ל, שידחיקו סכנות מבירת ישראל הנצחית. יהיה מקור עידוד ונחמה כם ולכולנו, בנחמת ירושלים תנוחמו, ומירושלים, בירת הנצח של ישראל, שלוחה ברכת שלום ובטחון לכל אזרחי ישראל ואחינו היהודים באשר הם, ברוך שהחיינו וקימנו והגיענו לזמן הזה".

דברי משה דיין ליד הכותל: "לא ניפרד מהמקומות הקדושים, צבא הגנה לישראל שיחרר הבוקר את ירושלים, איחדנו מחדש את ירושלים המבותרת, את בירת ישראל השסועה, חזרנו לקודשים שבמקומותינו על מנת שלא היפרד מהם לעולם. לשכנינו הערבים אנו מציעים גם בשעה זו, ואף ביתר תוקף בשעה זו, יד לשלום, ולבני הדתות האחרות, הנוצרים והמוסלמים, הנני מבטיח נאמנה, כי יישמרו מלוא החופש וכל זכויותיהם הדתיות, לא באנו לירושלים לכבוש קודשי אחרים ולא להצר רגלי בני דתות אחרות, אלא להבטיח שלמותה ולחיות בה עם האחרים באחווה."

ראש הממשלה יצחק רבין שכיהן כרמטכ"ל, במלחמת ששת הימים, ולו יש לזקוף את שחרור העיר והמקומות הקדושים אמר בין היתר: "אין כוונתי במלים אלה בשעה זו להתייחס למאורעות שאירעו ב־55 השעות האחרונות... מרגיש אני כרגע חוויה שמסופקני אם אני מסוגל לבטא כל משמעותה במלים. נולדתי בירושלים, לחמתי בה במלחמת השחרור, והכניסה היום דרך שער האריות, של העיר העתיקה מבטאת בשבילי, את התמורה הגדולה ביותר שהתרחשה ב־55 השעות האחרונות".

חלום ילדות הוגשם

אתמול התקיימה במסגרת פסטיבל ישראל הופעת המחול של "נטע פולברמאכר ורקדניה" שהגיעה מניו־יורק. הכוריאוגרפית, הרקדנית ומנהלת הלהקה היא בת קיבוץ להבות הבשן שכבר שלוש שנים מציגה דווקא לפני הקהל האמריקאי יצירה המבוססת על ילדותה בקיבוץ

מאת יניב דבורי

"חמש מיטות". "ילדי החלום" – יצירה משותפת לכוריאוגרפית־רקדנית נטע פולברמאכר ולמוסיקאי יובל גבאי מתבססת על זכרונות הילדות של נטע, דור אחרון לבית ילדים בקיבוץ להבות הבשן, תוך הצגת ההווי המיוחד של חיי הקיבוץ.

בבית המלון בירושלים, מקום בו מתאכסנים נטע וחמש הרקדנים הנוספים של הלהקה רבה ההתרגשות. שלא כאמנים הזרים האחרים שבאו מרחבי העולם להציג לפסטיבל, הקשר הישראלי של נטע מוחשי ביותר. פולברמאכר: "בספטמבר 1982, אחרי שחרורי מהצבא, התחלתי ללמוד מחול בג'וליארד, בית ספר לאמנות הבמה. רציתי לנסוע מכאן למקום בו אני לא מכירה אנשים באופן אישי. חשבתי שכך יהיה לי נח יותר להגיע לאמרי היצירה הנובעים מנסיונותי האישיים".

היצירה המבוססת כאמור על חומרים ישראליים הופקה במקורה בשפה האנגלית והוצגה בהצלחה לפני קהל אמריקאי שחדר להווית בית הילדים בקיבוץ תחילה באמצעות התפאורה – חמש מיטות ברזל, סירי לילה, חליליות ופרחים. אחר כך, דרך האמנות של פולברמאכר נושף לפניו סיפורה של תקופה הטעונה רגשית וגם בביקורת עם הרבה יותר משמץ נוסטלגיה.

נטע פולברמאכר: "למרות שהיצירה מבוססת על זכרונות הילדות שלי כקיבוצניקית וזכרונות התבגרותי כישראלית, נראה שהיצירה היא אוניברסאלית מעצם עיסוקה במדיום של זכרון, בהשלכתו ובדרך פעולתו. אני מספרת ספור, ביצירה משתמשים בטקסט כתוב השזוקים שירים ורוקדים. לקראת פסטיבל ישראל תרגמנו חלק מהמשפטים לעברית".

נטע אומרת כי בסיפור עצמו מספר רבדים. יש את הסיפור הפנימי של הלינה המשותפת של קבוצת הילדים בעלי אותו גיל בחדר אחד והאידאלים שהיו בסיס החשיבה הבאיבית של דור המגשימים, "הדור של ההורים שלי", כפי שהיא מתבטאת.

"על חלק חשוב מאד הם ויתרו בכל שלא יצרו קשר עמוק עם ילדיהם. וזה החלק החשוב ביותר. העבודה שלי החלה לאחר שילדתי, והתעוררו בי שאלות לגבי תיפקוד הפרטים במשפחה. אחרי הלידה הגעתי לידי המסקנה שבקיבוץ אותו אני הכרתי, בתקופה הנתונה, לא היתה למסגרת המשפחה חשיבות מבחינה ערכית. היו ילדים בני אותן קבוצות גיל שצמחו בצוותא והיו מטפלות. היתה השאלה המהותיתי איך אתה כילד מפתח את זהות. אילו מתכונות של הרמוניות הסובבות אותך אתה מפנים?"

על הטכניקה בה בחרה כאמצעי לביטוי הרעיון אומרת נטע פולברמאכר: "ניסיתי לשלב טקסטים כתובים עם תנועה, אני מאמינה שצליל המילה תורם רבות למשמעותה. עצם העובדה שעבודתי על היצירה בשפה האנגלית גרמה שתהייה בי היכולת לאמץ תפיסה מרוחקת יותר לגבי החומרים שנבעו ממני עצמי – בגלל שלא מדובר בשפה שלי, התייחסתי לדברים כאילו היו ספור של מישהו אחר. כך היה לי נוח יותר, באופן יחסי, לעבוד על זכרונות ילדותי". על פי נטע, השפה והכלים אינם עיקר העניין, כי אם אמצעי התקשורת הגלום באמנות זו והרצון ליצור תיאטרון חי.

"ניסיתי להפוך את הנושא לאוניברסאלי, גם רעיון וכרונות ילדות ורעיונות האידאליסטיים של אותה תקופה. אמריקאים שראו את המופע אמרו לי שזה הזכיר להם את תקופת ילדותם, כך שיש הרבה מעבר לשוכני הקיבוץ. כל אחד מוצא ביצירה פינה אחרת להזדהות איתה. אני שמחה על שעבודתי עם שחקנים שאין להם כל קשר רגשי לנושא. הם קיבלו ממני חומרים דוקומנטריים רבים כדי שיבינו את ההוויה הקיבוצית. נשאר לנו לנסוע השבוע לקיבוץ שלי, להבות הבשן, לביקור ממשי".

במשך 12 שנות שהותה בניו־יורק הפיקה נטע פולברמאכר ארבעים הפקות. היא טוענת שמעניין אותה יותר לעבוד בכוריאוגרפית מאשר כרקדנית. היא אוהבת להופיע, אך תהליך העשייה מעניין אותה יותר.

"יש משפט האומר שאדם נמדד על פי הפרוייקט האחרון שעשה". אומרת נטע. "אני מרגישה עצמי כאדם שמוצא דברים ולא ממציא אותם, ושמחה על שהזמינו אותנו להציג בישראל. כך מבחינתי נסגר מעגל אחד, האחר נפתח".

"נטע פולברמאכר ורקדניה". מלהבות הבשן לניו־יורק

هكذا من الأصل

"אלמז" הוא אבן־חן

הג'ויינט, הסוכנות היהודית, משרד הקליטה ומשרד העבודה חברו ליוזמה של אשה אחת, מיקה ספירא, שעשתה להקמת מפעל משגשג למוצרי טקסטיל ונוי באתר המגורונים חצרות כח לפני שנתיים, ומאז פועלת איתה לאורך כל הדרך. העובדות הן עולות חדשות מאתיופיה ומחבר העמים. בימים אלה יעבור המפעל למשכן קבוע בעיר לוד

מאת בלהה דבורי

תערוכת מוצרי נוי וטקסטיל תוצרי מפעל "אלמז" נערכה בשבוע שעבר בבית המליץ בתל אביב תחת הכותרת "סיום – הוא סימן להתחלה חדשה".

עשרות עבודות האמנות שהוצגו במקום הן מעשה ידי עולות חדשות מאתיופיה ומחבר העמים, תושבות אתר המגורונים חצרות כח, הסמוך לראש העין.

מיקה ספירא, יוזמת ומנהלת הפרוייקט אומרת כי התערוכה באה לסכם תקופה של התארגנות ועשייה של המפעל הנמצא בשלב של התארגנות מחודשת ויעבור מאתר המגורונים למשכן קבע בעיר לוד.

ספירא, נמרצת ואופטימית, פועלת ללא לאות בשטח הפרויקט מאז היה זה רק בגדר רעיון שלה ביוזמה פרטית, רעיון שבו משולבת חשיבה עסקית עם מניעים אידאולוגיים.

במקצועה, ספירא היא מעצבת טקסטיל ואופנה, ובאמתחתה שנות עבודה רבות במפעלים ישראליים, כמו "ליבנת", תולצות "להב", ניהול ייצור ב"משכית" ועוד.

הרעיון ליזום מפעל באתר מגורונים, כמענה בחוסר ביתן של הנשים שהשתכרות בעבודה יצירתית לא היתה לגביהן ענין שבשגרה, עלה בדעתה של מיקה ספירא בשנת 1992, כאשר היתה מודעת למצוקת העולות החדשות שהגיעו ארצה ב"מבצע שלמה".

ספירא התוודעה לנשים האתיופיות שהגיעו ארצה בתקופה זו [illegible] הפרויקט [illegible] לנשים.

מיקה ספירא נוכחה כי העסקה שהשתכרות בעבודה חשובה לאין ערוך להוויית האשה בכל הנוגע [illegible] העצמי שלה. עבודה [illegible] גם [illegible] המעמד שלה במשפחה [illegible], היא אומרת.

במסגרת היותה מנהלת יצור ב"משכית" עבדה מיקה ספירא עם עולים חדשים בקבוץ, כך שהמפגש עם עולים חדשים, שהגיעו מתרבויות אחרות, לא היה זר לה.

ובך, במארס '93, חברו [illegible] מיקה ספירא עם אברהם גולדין, איש מסדר הקליטה המנהל את אתר המגורונים [illegible] בה, עם הג'ויינט, עם הסוכנות [illegible] בסדרי הקליטה.

על פי ספירא, החל מדצמבר 1994 השתלב משרד העבודה והרווחה בפרויקט, מתוך תפיסה שמדובר במקור להעסקת נשים עולות – קבוצה המביעה לקליטה שורשית ולהשתלבות מהירה בחברה הישראלית.

ספירא מתארת את ימיו הראשונים של המפעל שהעובדות בו בחרו עבורו את השם "אלמז": "במקורו היה המפעל מיועד לעובדות אתיופיות. במשך הזמן קלטנו בו גם עובדות מחבר העמים. כשהתחלתי להריץ את הפרויקט היה זה מפגש מרגש עם הנשים האתיופיות שזה עתה הגיעו ארצה. נכנסתי לעולם אחר – צבעים, ריחות, שפה. מי שמסייעת לאורך כל הדרך ועד עצם היום הזה היא אמווה (בעברית: טובה) שהיא העולה הוותיקה ביותר במפעל. אמווה מדריכה, מתרגמת ומקשרת בין הנשים העובדות במפעל ועושה לבניית מערכת יחסים עמוקה ולגישור מעל הפערים המנטאליים. בתחילת הדרך, כדי להיטיב להכיר את הנשים ביקשתי שירקמו את כרטיס הביקור שלהן.

עד מהרה הסתבר לספירא שמבחן היכולות הוא הדדי.

"העולות האתיופיות העדינות קיבלו אותי ואת רעיון הקמת המפעל אך גם רצו לבחון את עבודותי. כאשר הבינו שהן עתידות לקבל סיוע באמצעות הפרויקט שנוצר למענן, הן החלו לפעול באופן נמרץ".

אברהם גולדין, מנהל אתר המגורונים, תרם לפרויקט חלק ממגורון שיועד לאולפנים. הג'ויינט ודרש העסקת שמונה נשים כתנאי לתמיכתו במפעל ובפועל יצא הייצור לדרך עם 12 נשים עובדות בו.

"ההתכנסות היומיומית היתה מרגשת כדי יום ביומו מחדש", אומרת ספירא, "הרעיון היה להכניס לאתר פרוייקט שיוציא את הנשים מביתן ויחד עם זאת לא ירחיק אותן פיסית מהמשפחה, כדי לא לפגוע במסורת".

ספירא אומרת כי הקמת פרוייקט תעסוקה כזה איננו בגדר רעיון חדשני. "בכפרים רבים בעולם, וגם בכפרי הדרוזים בארץ, קיימים מפעלים עבור נשים, במטרה להקל על נשות הכפר לשלב את עבודתן מחוץ לביתן עם תפקידן כעקרות בית", אומרת מיקה ומוסיפה, שנוכח הצלחת המפעל, פנו רשויות עירוניות בארץ למשרד העבודה והרווחה והביעו רצונן לאמץ דגם זה של יזמות. ביניהן גם עיריית תל אביב המבקשת להקים פרוייקט דומה בשכונת שפירא, עבור הנשים הבוכריות תושבות האזור.

אך סמלי הוא הדבר, שפירוש המלה "אלמז" הוא "אבן חן". הפירוש למלה זו נכון לשפה האמהרית, לרוסית, לערבית ולתורכית.

בימים אלה הסתיים הפרוייקט באתר ומפעל "אלמז" יוצא לדרכו החדשה בעיר לוד. שם יפעל בחסות העירייה כעמותה מקומית. מיקה שפירא והעובדות נשארות כמובן, אלא שהודיעה תורחב וניתן יהיה לקלוט במקום העבודה עובדות נוספות שתמשכנה בהעשרת הציבור בישראל ואולי גם בחו"ל ביצירות מקוריות מעשה ידיהן.

את עבודות "אלמז" אפשר לראות בכל מעונות הילדים של "ויצו" – כיסויי מיטה, וילונות, תמונות בד ועוד.

גם רשת "המשביר לצרכן" גילתה את קסמי המפעל ויוצאת בקו ייצור משותף עם "אלמז" – חולצות "טי" רקומות.

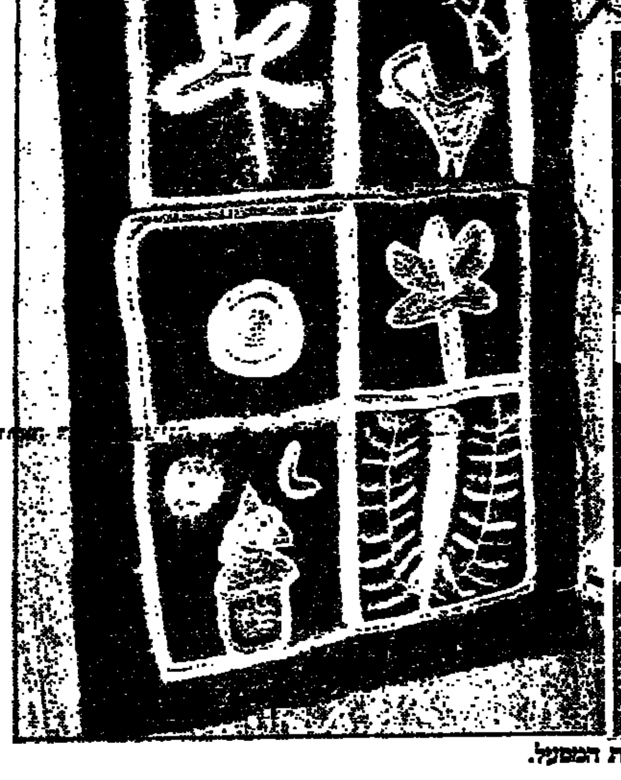

מימין: מיקה שפירא ואחת הרוקמות, עולה מאתיופיה, במפעל "אלמז"; משמאל: מפה רקומה מעבודות המפעל.

איזי לונג ממליץ ולהיפך

כוכב המנגל

בוא נאמר שהיום שבת בבוקר, וכמו כל שבת בבוקר קבענו עם חברים להיפגש בצומת... לא זה לא טוב. בצומת... אין לי מושג איפה זה... או. קי., ניפגש בתחנת הרכבת, בסדר? כדי לצאת לפיקניק. לאן? לא חשוב, שמה נחליט כבר...

וכל אחד כמובן יביא משהו...

וכל אחד רוצה להביא את הדבר הכי הכי.

אז מה לעשות כדי שאתה תביא את החלום של הפיקניק? שאתה תהיה כוכב המנגל?

בדיוק לזה מכוונת חברת "גאד מתנאות", כשהיא מציעה לנו את הפרגולה הניידת.

המוצר נכנס לשק בגודל של 80 ס"מ, אבל נפתח לסככת צל 3x3 מטר בגובה של 2.40, עשויה בד פוליאתילני מאוורר, ובעזרת מוטות אלומיניום ניתנת להרכבה בקלות וגם לפירוק מהיר.

המחיר 249 ש"ח אבל אפשר להשתמש בה המון פעמים עד שהיא נקרעת.

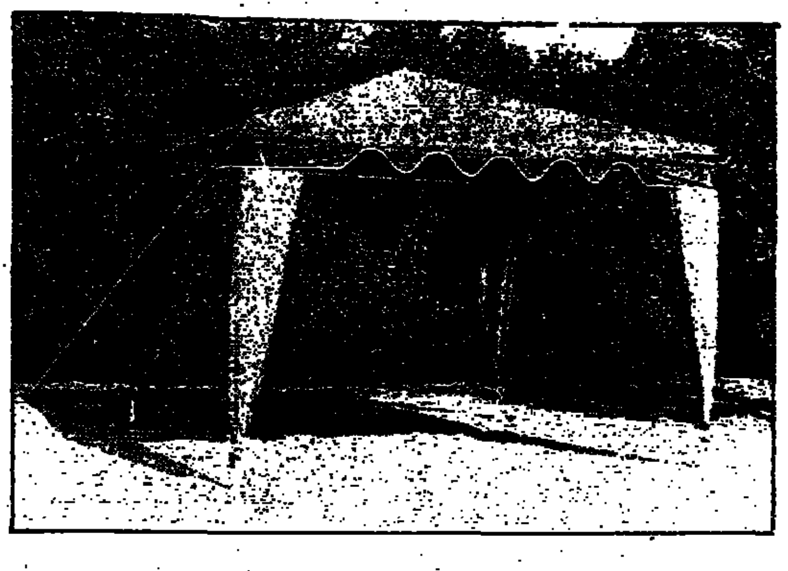

כוכב המנגל שתיים

ומי שאין לו כל כך הרבה כסף? ובכל זאת גם הוא רוצה לתרום וגם להצטיין? מציעה אותה חברה, "גאד מתנאות" (אותה, איזה פרסומת שהיא מקבלת אצלי היום) לבני בעירה לגריל העשויות דלק מוצק.

בלי נפט ובלי בנזין, שהם גם מעלי צחנה וגם נשפכים, וגם בלי פוחם המלכלך והמשחיר כל חלקה טובה. נדלקות הלבנים האלה מייד ללא עשן וריח ודולקות יותר משעתיים בלי צורך לנפנף עליהן.

ואגב, שמעתי ממנתח פלסטי, שבכל שבת, כשמגיעים אליהם אלה ששפכו בנזין על הגחלים כדי לטפל בכוויות שלהם, אומרים הרופאים בחדר מיון זה לזה: "או, הנה מגיעים המנגלואידים".

המחיר ללבנים הללו – 19.50 לאריזה בת 5 לבנים.

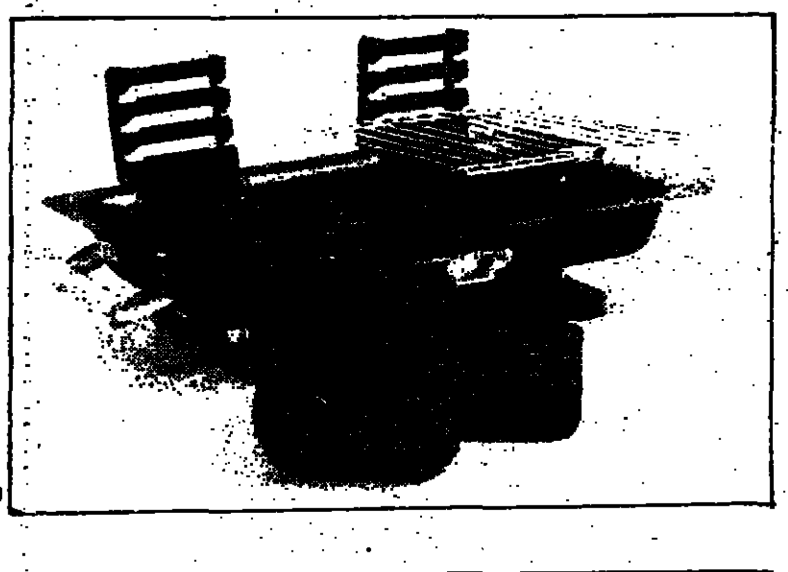

הומאז' לאמא

כשהיינו צעירים, היינו בדיוק כמו הילדים שלנו. כלומר, כל מה שההורים היו אומרים לנו, היינו בטוחים שזה נגדנו. ואנחנו גם בטוח צדקנו, בדיוק כמו שהילדים שלנו צודקים. מפני שאחרת, איך, בעצם, העולם היה מתקדם?

אז בין יתר הדברים שאימותינו אמרו לנו כדי שלא נשחק באש, היתה האזהרה, שמי שמשחק באש עושה אחר כך פיפי במיטה.

אז זה בטח לא נכון...

אבל...

אם כבר חזרנו מהמנגל, למה שלא נצפה את המזרן שעל מיטתנו ב"סאנגפיט", שהוא מגן למזרן, מתחת לסדין, ושומר באופן מוחלט מפני חדירת נוזלים, כתמים, הרטבה וזיעה.

זה עולה אמנם 147 ליחיד, 195 לזוגי ו־225 לקינג, אבל המזרן עולה לכם יותר ואולי בכל זאת האמא צדקה...

מיובא על ידי "סאנגפיט ישראל בע"מ" וניתן לרכישה בשיווק ישיר בלבד, באמצעות טלפון 03-638-88-88, או פקס 09-699-580.

בריאות / עזרא חן

תקווה לקצות העצבים

חוקרים באוניברסיטה העברית איתרו ובודדו חומרים, העשויים לשמש לפיתוח תרופות למחלות־עצבים כמו אלצהיימר וטרשת נפוצה

בפיתוח תרופה הפועלת על מערכת העצבים נדרש כי תהיינה לתרופה כמה תכונות מרכזיות: שתוכל לחדור אל הדם, ובהגיעה – בזרימת מחזור הדם – למעטפות הקרומיות של המוח וחוט השידרה – תוכל לחדור דרכן להגיע אל תאי העצב.

וכן, שתוכל למנוע נזקים הנגרמים לתאי העצב בעת שמערכת העצבים והמוח נתונים בצרה, כמו אי־אספקת חמצן או דלקת. במצבים כאלה, באופן טבעי, מוגברת הפרשת ההורמונים המגנים על תאי העצב, אך הפרשה זו לא מספקת הגנה מספקת בעת פגיעה חמורה יחסית, ותפקיד התרופה לסייע במילוי תפקיד ההורמונים בהגנה על תאי העצב.

תכונה נוספת הנדרשת מן התרופה היא יכולת להצמיח שלוחות חדשות לתאי העצב, ולחדש את פעילותם החשמלית של התאים. שלוחות אלה מקשרות בין תאי עצב או ביניהם לבין תאי רקמה שרירית, לשם הפעלתם. השלוחות עשויות להינזק או להיקטע בשל מחלה או בפציעה, בקטיעת אבר וכד'.

חוקרים מבית־הספר לרוקחות בפקולטה לרפואה של האוניברסיטה העברית איתרו ובודדו באחרונה חומרים שעשויים לגרום לצמיחה מחדש של שלוחות תאי עצב. בראש צוות המחקר עומד ד"ר פיליפ לזרוביץ מהמחלקה לפרמקולוגיה בבית־הספר לרוקחות שבפקולטה לרפואה של האוניברסיטה העברית, ועימו ד"ר עזרא רחמים. שותף למחקר היה דוד רסולי ז"ל, תלמיד מצטיין בפקולטה לרפואה, שנהרג בתאונת דרכים לפני חודשים מספר.

על בסיס גילויים אלה ונוספים, הקימה חברת התרופות היפנית "קיואה" מפעל לתרופות נוירוטרופיות (תרופות המאפשרות הישרדות ושיקום תא עצב). המפעל הוקם בארצות־הברית בהשקעה של 100 מיליון דולר.

בבדי לאתר חומרים כימיים ובהם התכונות הנדרשות, בחנו החוקרים מצעי גידול של פטריות עובש בשם סטרפטומייצס, שמהן מופקת האנטיביוטיקה סטרפטומיצין. ידועים כי 150 חומרים שונים שפטריה זו מייצרת, אך החוקרים התמקדו בחומרים אחדים, שנראו כמתאימים יותר.

ד"ר פיליפ לזרוביץ במעבדתו

הם בחנו השפעת פטריות אלה על תרביות רקמה של תאי עצב המשקפות היבטים שונים הקשורים למערכת העצבים, והצליחו לאתר ולבודד חומר מסויים שמסוגל לגרום לגדילת שלוחות של תאי עצב. החוקרים כינו אותו בשם סטאורוספורין, כנגזר משם הפטריה.

ד"ר לזרוביץ מדגיש כי הדרך לייצור התרופה המבוססת על חומר פעיל זה היא ארוכה, אך תרופה כזו תיתן מענה לתופעה השכיחה של הרס שלוחות תאי עצב, הרס המסלול העצבי, בשל מחלות עצביות, פציעה, קטיעה וכד'. תאי העצב מרוכזים יחד, אלפי תאים במקבצים הפזורים בחוט השדרה ובמוח. אורכה של שלוחת תא עצב הוא ממיקרונים ספורים עד כמטר וחצי, והשלוחות הארוכות ביותר מגיעות עד לקצה אצבע הרגל. לעומת ההורמונים הטבעיים, שבתרביות תאי עצב במעבדה או בגוף האדם מצמיחים שלוחות בעבור מספר חודשים, הרי החומר שהתגלה מצמיח שלוחות בחלוף כשש שעות.

עוד נתגלה כי חומר זה משפר את הזכרון של עכברים "חולים באלצהיימר" (עכברי־מעבדה הנגועים במחלה דמויית אלצהיימר אצל אדם). בהתפתחות מחלה זו, הן אצל אדם והן אצל עכברי מעבדה, מעורב חלבון בשם אמלואיד: ידוע כי יחד עם התפרקותו הכימית של חלבון זה, נהרסים במוח תאי עצב הסמוכים לאיזור התפרקות החלבון. בעקבות הזרקת החומר לעכברים החולים פחתה כמות החלבון, ובעקבות זאת השתפר זכרונם של העכברים, לפי בדיקת פעילותם במבוך, במידה משמעותית.

אמנם, מציין ד"ר לזרוביץ, אין הוכחה כי הסיבה הראשונית להתפתחות אלצהיימר היא התפרקות חלבון זה, אך תמיד קיימת התאמה בין מידת התפרקות החלבון לבין התפתחות המחלה אצל בני־אדם ואצל עכברי המעבדה, וכן, תמיד בעקבות הזרקת החומר שהופק מהפטריה הופחתה כמות החלבון והשתפר זכרון העכברים. "לכן ניתן להסיק כי בחומר זה גלומה אפשרות להמשך חיפוש תרופה למחלת אלצהיימר".

החוקרים שוקדים עתה על יצירת שינויים בחומר ובהפקת חומרים נוספים כדי לנסות לשפר פעילותו ויעילותו.

בבדיקת מצע גידול של פטרייה אחרת, המשמשת גם היא להפקת אנטיביוטיקה, איתרו החוקרים חומר נוסף, (שניתן לו הסימן K252A), שנתגלה כיעיל לטיפול בעכברים "חולים בטרשת נפוצה". במחלה זו נהרסת מערכת העצבים, והחולה (אדם או עכבר) לוקה בשיתוק ברוב או בכל אבריו. בעקבות הזרקת החומר לעכברים שנחשפו למחלה, עוכבה התפתחות המחלה אצלם, ובעת הופעתה סימניה היו פחות חמורים, והם לקו בשיתוק חלקי בלבד, רק בגפיים למשל, או בזנב.

במחקר אחר, שנערך בשיתוף עם פרופ' יעקב הוכמן מהמכון למדעי־החיים באוניברסיטה העברית וד"ר חנן גלסקי מבית החולים הדסה הר־הצופים, נבדקה השפעת חומר כימי אחר המופק מהחומר K252A, ונתגלה בניסוי מעבדה כי הוא חוסם חלבון מסויים המפריע לטיפול הכימי בחולי סרטן.

כלומר, בטיפול בחולי סרטן משתמשים בתרופות רעילות להשמדת הגידול, אך בחלוף טיפולים אחדים נחלשת או פוסקת השפעת התרופות, כי התאים הסרטניים מפתחים חלבון ההודף את התרופות החוצה מן התא הסרטני. החוקרים סוברים כי ניתן לפתח תרופה שתצמצם את השפעת החלבון, ותינתן לחולה הסרטן יחד עם התרופות להשמדת הגידול.

טלוויזיה

חינוכית

08.00 אבטלה. סדרת שיחות על עולם ומלואו. "זמן האלופים". כיצד הפכה אירופה המערבית לבעלת השפעה בעולם כולו.
08.25 פרופ' נוסף. זה קרה בירושלים.
08.50 עתיקו וחבריה. הכותל המערבי.
09.10 שלום ומסום. ירושלים.
09.40 המאבק על הדרך לירושלים. תיאור המאבק על קיום הקשר בדרך העולה לירושלים, כמאבק שנמשך מיום החלטת האו"ם בכ"ט בנובמבר 1947 ועד הבלעת דרך בורמה.
10.00 קשר משפחתי. קהילת חיים.
10.30 הורדוס. תעלומת קבר של הורדוס. סרט תיעודי המתאר את תקופתו של הורדוס, עליית שרידים ארכיאולוגיים ועדויות היסטוריות.
11.00 שישה ימים בירושלים. סרט תיעודי שצולם על-ידי הטלוויזיה החינוכית. תיאור מפורט של הקרב על ירושלים, הכולל סיפורים של מפקדים ושחקני קרבות.
11.30 מקום בירושלים. צייר, משורר, צלמת ואדריכל מספרים על הקשר בין עבודתם לבין הנוף בירושלים.
12.00 דורה גד, אדריכלית. סרט תיעודי המתאר את 60 שנות עבודתה של האדריכלית דורה גד.
13.00 היציאה מן החומות. סיפור היציאה מן החומות בירושלים בעשור 40 שנה, החל מהכפר הראשון מחוץ לחומות יואל משה סלומון ועד כיבוש הארמונות.
13.30 הקסם מארץ עוץ. סדרה מדובבת בהנפשה.
14.00 קיפי עם חמתי. סדרה מדובבת בהנפשה. פיליפ ורואה.
14.10 אנטנה. תכנית מקורית על נושאים מעולמם של ילדים, תוך כדי משחקי המעלה, הידונים ששעונים (ש.ח)
14.40 שעת כושר.
15.00 זהבים. תכנית בנושאי מחשב ומשחקי טלוויזיה בשידור חי.
17.00 ערב חדש.

כללית

06.30 חדשות בעברית.
06.31 מהדורת חדשות בערבית.
06.45 "המשנתרים מתמרים". סדרה בהנפשה ודיבוב עברי.
06.55 "בולי". סדרת הנפשה לגיל הרך.
07.00 בוקר טוב ישראל.
15.30 "לכל שיריך". 300 ילדים שרים את שירי נעמי שמר ומקשיבים לסיפוריה.
16.00 "זאב לראשך". "מה חדש ובכלל". שידור חי.
17.00 ערב חדש.
17.35 "פלאי קלעים". סיפורו של תיאטרון המעלה ומחות זמר.
18.15 החדשות באנגלית.
18.30 עצרת לציון מלאות 28 שנה לשחרור ירושלים. מחודרה.
19.00 חדשות.
19.30 "משהו מהמשרד". תכנית בענייני שלטון.
20.00 מבט-מהדורת חדשות עם מוספים בענייני היום + "שבשבת".
21.00 "בסברנה". תכנית זמר יותויכתית.
21.50 "אלפון לילה" עם מני פאר.
22.40 "כדורגל שלוש". תוכנית ספורט.
23.30 "מהיום למחר"; זמן חדשות.
24.00 "אגדה של מקום".

ערוץ 2

13.00 "דיוקן". "דונטלו". תוכנית על האמן האיטלקי בן המאה ה־14.
14.00 "מסע בין כוכבים – הדור הבא".
15.00 "עונה אפלה" – סדרה עתידנית בת שישה פרקים לילדים ונוער.
15.30 "סקיפי". סדרה לילדים ולנוער. עלילות ג'רי והקנגורו סקיפי ביערות אוסטרליה.
16.00 "הישים המצחיקים". אושרת סכן.
17.00 "5 עם רפי רשף".
17.30 "דיראג חק. מוסיקה 2".
18.00 "הכל הבנה". דרמה מוסיקלית בהשתתפות להקת צופי תל-אביב.
18.30 "מי הבוס". סדרה.
19.00 "משמר המפרץ". סדרה דרמה אמריקאית.
20.00 החדשות.
20.30 "כנפי", מגזין שבועי הסוקר את שוק ההון.
20.45 "פספוסים" עם יגאל שילון.
21.35 "מקום בלב". מופע מפסטיבל בית שאן.
23.00 "ירקמור". סדרה קומית.
23.30 "מקום קטן". "ערב".
24.00 החדשות.
00.05 "מאולם הקונצרטים". התזמורת הפילהרמונית הישראלית בניצוחו של זובין מהטה בקונצרט לכבוד פינקס צ'רש של בטהובן.
00.50 "מרגלים". סדרה.
01.00 "זהנוה". סדרה.
01.35 "שיר בלילה".

ערוץ 33

16.00 אלפון פתוח בערבית אשר יכלול מבזקי חדשות וקטעי עיתונות.
17.00 "הסוד השמעי". כוכבת מוסגרות (תרגום לערבית).
18.00 סידרה בערבית "כוכבים הבאים" (בתרגום לעברית).
19.00 חדשות בערבית.
19.30 "שלכסף" מגאזין לענייני כלכלה, תעשייה ושוק ההון.
20.00 משחק NBA בשידור ישיר.

המזרח תיכונית

13.00 תכנית מיוחדת; 13.30 ג'ון אוסטין; 14.00 מגע תכנית מרע; 15.00 יפהפיה של משפחה מאשרה; 15.30 סרט "כותרת ראשית" עם פט אוברייאן, ולוטי ברנט; 17.10 כריסטי, דרמה; 18.10 48 שעות – אוסטאליה; 19.00 סיגא.אן, מרזות; 20.00 NBA; 20.30 משחק NBA, כדורסל; 22.30 שאלות תשובות, אוסטאליה; 23.00 סרט "כותרת ראשית" (ש.ח).

ע. צופיה / היום בטלוויזיה

לראות	לנסות	לוותר

דל־מונאקו, פישר דיסקאו, ברג ומוטי

לאוהבי מוסיקה קלאסית נותן היום הערוץ הגרמני SAT3 מבחר תוכניות, שההנאה מהן מובטחת. הראשונה, בשעה 10:05 (נכון, אבלם זה יום מנוחה ואפשר לצפות בה בנחת), היא בת שעה בערך, מוקדשת לאחד הטנורים המפורסמים של המאה – מריו דל־מונאקו. דל־מונאקו ישיר אריות מ"נורמה", "הספר מסוויליה", "הוולקירות", "מקבת" ו"אותלו" – התפקיד שאותו אהב מכל. ורסטיליות קולית מרשימה ומעניינת. אין הרבה זמרי טנור בימינו המרשים לעצמם להעמיד במבחן את קולם בוורדי ורוסיני גם יחד.

מריו דל מונאקו, סאט 3, 10:05

בהמשך, באותה רשת, תוכנית המוקדשת לזמר הבריטון דיטריך פישר־דיסקאו, החוגג היום את יום הולדתו ה־70. אם חובבי המוסיקה הקלאסית לא צריכים לעשות עימו היכרות, אני ממליצה לכל לצפות ולהאזין, כי פישר־דיסקאו הוא מהזמרים שהשירה נשמעת מגרונם כזורמת ללא כל מאמץ (והרי המאמצים ה"צרחניים" הם אלה שמפריעים, בדרך כלל, למאזינים שאינם אמונים על אופרה), בעיקר כשמדובר ב"לידרים", כמו אלה של שוברט, שומן וברהמס, אבל גם באופרה או באורטוריה. אל הקול הצלול והמושלם נלווה גם כשרון הגשה ויכולת דרמטית, שאין להם דומה.

ברסיטל שישודר היום מלווה אותו בפסנתר וולפגנג סאוואליש, הידוע יותר כמנצח מאשר כפסנתרן.

דיטריך פישר דיסקאו, סאט 3, 11:10

מבצעים – למלחין. סאט 3 מקדיש תוכנית לאלבן ברג, ובה הקטע השלישי והאחרון, "שיר לכת", מהקטעים לתזמורת אופ' 6. מי שלא מכיר עדיין את היצירות של ברג, תלמידו של ארנולד שנברג, כדאי שיצפה. הביצוע כאן הוא בידי תזמורת הנוער האירופית בניצוח גוסטב קון.

אלבן ברג, סאט 3, 14:45

ויהיה אחרת לגמרי, של שמחה ונשמה איטלקית, מביאה תזמורת להסקאלה, בית האופרה המפורסם של מילאנו, בעזרת "איטליה 4". מנצח על התזמורת ריקרדו מוטי, אחד החשובים בימינו, המשמש גם כמנהל מוסיקאלי שלה זה כעשר שנים. כן, צריך לבחור בין פישר־דיסקאו לבין מוטי, אבל מי אמר שהחיים קלים.

תזמורת לה סקאלה, ערוץ איטליה 4, 11:00

לראות	לנסות	לוותר

המלכה בטי

המלכה אליזבת הראשונה היתה כבריאה דמות מעניינת ודרמטית, הרבה יותר מאליזבת של ימינו, השנייה, שכן שימשה השראה ללא מעט מחזות וסרטים. הסרט שיוצג הערב ב"הצגה שניה" עוסק בחייה הרומנטיים, באהבתה הנואשת לסר ריצ'רד ראלי שביכר על פניה אשת חצר צעירה. מגלמת את המלכה מלכה מסוג אחר, השחקנית בט דייויס, העושה זאת בפיאה נוכרית אדומה על ראש קירח ובעוצמה דרמטית רבה. את תפקיד ראלי מגלם ריצ'ארד טוד, וזו גם הזדמנות לראות את ג'ואן קולינס – צעירה.

הנרי קוסטר ביים ב־1955.

"האביר והמלכה", הצגה שנייה, 23:55

דיטריך פישר־דיסקאו בן 70. סאט 3, 11:10

לראות	לנסות	לוותר

בכבלי ההיסטוריה

הרי לא לכולם יש כבלים. בערוץ 1 ובערוץ 2 יש שתי תוכניות "ישראליות" מאוד.

הראשונה, בערוץ 1, תעביר בשידור ישיר את העצרת לציון מלאת 28 שנה למה שנקרא שחרורה ואיחודה של ירושלים, מגבעת התחמושת. נוכחים בטקס: נשיא המדינה, ראש הממשלה, הרמטכ"ל, אלוף פיקוד המרכז, ראש עיריית ירושלים ומפכ"ל המשטרה.

עצרת זיכרון במלאת 28 שנים לאיחוד ירושלים, ערוץ 1, 18:30

בערוץ 2 תובא תכנית משיריו של אהוד מנור, ושמה "מקום בלב". זהו מופע שהתקיים בפסטיבל בית שאן, עם ריקי גל, בועז שרעבי, חנן יובל, נתנאלה, אורקלי דוכין ואחרים.

מקום בלב, שירים אל אהוד מנור. ערוץ 2, 21:35

23:55 האביר והמלכה (1955), ארה"ב. דרמה היסטורית. בטי דיוויס בתפקיד אליזבת הראשונה מלכת אנגליה ומערכת יחסיה עם סר ריצ'רד ראלי. ביים הנרי קוסטר.

שעם פלוס

19:30 שלושה בדירה אחת. קומדיה.
20:00 נשואים פלוס. קומדיה.
20:30 אריה משפחתית. קומדיה.
20:55 לוסי אהובתי. קומדיה.
21:25 חופשי על הבר. קומדיה.

ערוץ 8

06.00 אנציקלופדיה פתוחה. תרבות ואמנות.
12.00 דיסקברי. הקרקס האחרון (ש.ח)
13.00 דיסקברי. קסם המצריות (ש.ח)
13.30 דיסקברי. דרום פראי. "מבוקש חי" (ש.ח)
14.00 אנציקלופדיה פתוחה (ש.ח)
16.00 דיסקברי. הקרקס האחרון (ש.ח)
17.00 דיסקברי. קסם המצריות (ש.ח)
18.00 אנציקלופדיה פתוחה. בונת אמן. ג'ואן המצור פרק 6 (מראם בפורטלי).
18.30 אנציקלופדיה פתוחה. ציור שנות השמונים.
19.00 אנציקלופדיה פתוחה. מראות ספרותיים.
19.30 אנציקלופדיה פתוחה. עושים אופרה. "הלהקה".
20.00 דיסקברי. סתרות. "שוק חופשי לארם חופשי"
21.00 דיסקברי. הישרדות.
22.00 דיסקברי. מעבר ל־2000.
22.45 דיסקברי. סתרות (ש.ח)
23.45 אנציקלופדיה פתוחה (ש.ח)

רדיו

קול המוסיקה

06.06 "שחרית מוסיקלית". רספיגי: ריקודים עתיקים ואריות, סוויטה מס.3. נילסן: חמישייה לכלי־נשיפה, אופ. 43.
07.07 "שחרית מוסיקלית". שוברט: רביעייה מס. 12 בדו מינור לכלי קשת ד. 703. ביזה: סימפוניה בדו מג'ור; ברטוק: מחולות עם רוקנים.
08.05 "שחרית מוסיקלית". היידן: קונצ'רטו בדו מג'ור לצ'לו ולתזמורת; מוצרט: סימפוניה מס. 33 בסי־במול מג'ור, ק.319.
09.05 "קונצרט בוקר". מוצרט: סימפוניה קונצרטית בסי־במול מג'ור לכלי־נשיפה, ק.297 ב'. בטהובן: סונטה מס. 10 בסול מג'ור לכנור ופסנתר אופ. 96; שוברט: דיברטיסמנטו הונגרי לפסנתר בי 4 ידיים ד. 818; דבוז'אק: תהלים קמ"ט למקהלה ולתז, אופ.79; וולטון: קונצ'רטו לכנור ולתזמורת; זמלינסקי: שלישיית פסנתר אופ. 3; והקרדיליאמס: וריאציות לתזמורת.
11.57 "בינת שיר". דוד אלימלך.
12.00 "קלאסיקל". אובר: הפתיחה "האילמת מפורטיצ'י"; הנדל: קונצ'רטו מס. 1 בפה מינור לקלרנית ולתז, אופ. 73; דופלה: פנטסיה פסטורלית הונגרית, אופ. 26; ליסט: רפסודיה הונגרית מס. 6.
13.05 "שבוע בתזמורות"
15.00 "ממרף התקליטייה".
16.00 "מוסיקה ליום ראשון". רקויאם קורסיקני; איגנסיו דה ז'רזלם: מיסה ברה מג'ור; באך: קנטטה מס. 159 "נעלה ירושלים"; מוצרט: רקויאם ברה מינור.
18.00 "תקליטורים חדשים". גרשון וילברס כ"וריאציות גולדברג" של באך; תזמורת הנוער של הקונסרבטוריון של גיראינגלר מבצעת מאהלר (ארג'ש, מתוך הסימפוניה החמישית) ודבוז'אק (סימפוניה מס.7 ברה מינור).
20.05 עם דיטריך פישר־דיסקאו, ביום הולדתו ה־70 החל היום.
21.00 "פסטיבל ישראל־ירושלים תשנ"ה, 1995". שידור חי מאולם הנרי קראון בירושלים. "הספרון וכו'": מיצירות מאהר, אורטיז, קאצ'ני ואחרים.
23.25 עם דיטריך פישר־דיסקאו ביום הולדתו ה־70 החל היום.
23.57 "בינת שיר". פרץ והוד בנאי.

רשת א'

06.06 "שירים עבריים".
08.05 "פתחנים באלף". מגזין בוקר.
08.10 "עצות למגדלים".
08.30 "א"ב באמנות".
08.45 "תיבת תורה".
09.05 "מומחים מייעצים. בספרים".
09.30 "מאזינים". היום לפני—.
09.45 "מדע לכרבי".
10.05 "שלדיד".
10.30 "אצבע על הדופק". רפואה ובריאות.
11.05 "גיל הזהב".
11.30 "קוואנד" – קנים מוכרים.
11.45 "להסיר אבק מספר".
12.05 "עיתונות בבוקר".
14.05 "שעה של כיף". שירים.
14.55 "בינת שיר".
15.05 "בראש צעיר". מגזין לילדים ולנוער.
16.05 "שירים עבריים"
17.05 "תונה".
17.55 "קראתי ספר".
18.05 "הכל מורשת". יהדות ומסורת.
19.05 "זמן מורשת". בענייני דיומא.
19.50 פרקי היום בתנ"ך.
20.00 "עוד סיפור אחד וחי".
20.15 "תפילה בוקר" – שירים מסורת.
21.00 אולפן לילה, עם מני פאר.
22.05 "עיתונות בבוקר".
23.05 דיון באולפן בעקבות "אולפן לילה".

רשת ב'

06.06 "הבוקר הזה".
08.05 "עניין אחר".
10.05 "הכל דיבורים".
12.05 "בוגרי היום".
14.05 "דגעי קסם".
15.05 "יומן חוץ".
15.45 "עיתונות חוץ".
16.05 "צבע הכסף".
17.05 "חמש אחרי החדשות".
17.57 "רגע של עברית".
18.05 "היום הזה" חדשות + מוסיקה.
19.05 "מה אתה אומר".
20.00 מבט לחדשות.
20.30 "שירים עבריים".
21.05 "שירים עבריים".
23.05 "כל היום" + מוסיקה.
00.05 "יומן חצות".
00.15 "כל היום" + מוסיקה.
01.05 "מגיש אורח".
02.05 "לתוך הלילה"
05.05 "אור ראשון".

רשת ג'

06.06 "הכל פתוח".
07.05 "אקטן גימל".
09.05 "בוקר בוקר".
10.05 "תכנית עשר".
11.05 "נתיבי רוכבנות".
12.05 "אהבה עצמית".
13.05 "להיט".
14.00 "עגולה". חדשות פופ.
14.05 "חדש חדש ומחודש".
15.00 "חולה רדיו".
16.00 "קופסת הלהיטים".
17.05 "חמש פעמים ביום".
18.05 "מקום בכנרת". מבצר המופעים הישראלים.
21.05 "אמצע הדרך".
22.05 "שיר לאהובה".
23.05 "ערב כחול עמוק".

גלי צה"ל

05.02 "בוקר טוב צה"ל".
05.56 "באופן מילולי".
06.00 "פוקוס עין".
07.00 "בוקר טוב ישראל".
08.05 "מה בוער".
10.05 "כבון לעכשיו".
12.50 "בילוי היום".
13.00 "בצהרי היום".
13.15 "מושב בספק".
15.05 "יש עם מי לדבר". עם מתי גולן.
15.55 "באופן מילולי".
16.05 "ארבע אחה"צ". שירים עבריים.
17.00 "ערב טוב ישראל".
18.00 "האמנות מתוך". עם רזי ברקאי.
19.05 "שעה קלה על כבלה".
19.30 "אנציקלופדיה משודרת – "התיאטרון היווני".
19.55 "הודעות לחיילים".
20.00 חדשות ערוץ 2.
20.30 "פסק זמן מוסיקלי".
21.05 "שבוע הזהב". עם דובי לנץ.
22.05 "דיסקנינג". מוסיקה.
23.05 "עשרים הארבע – היום שהיה".
00.00 "יומן חצות".
00.10 "יומן פסטיבל ישראל". דיווח יומי מפסטיבל ישראל, הקלות הביקורות מהמופעים שהועלו הערב.
00.15 "ציפורי לילה משוחחות". עם גדעון רייכר.
02.00 "לא רוצים לישון". מוסיקה.

גלגלצ

07.05 "מרינה בדרך".
09.05 "מתוק".
10.05 "שמש".
12.05 "מיוזג אורי".
13.05 "משה לדרך".
14.05 "שמפוזי".
15.05 "יואב קוטנר ממשיך לנגוע".
16.05 "זהב בבריש".
18.05 "גלגלאה".
20.05 "פתוח לתגובה". אמצעים להוצגה מנוגנת.
22.05 "לילה טוב".

כבלים

ערוץ 3

08:00 רוקסנה. אושרת סכן (ש.ח)
09:00 לחיות את החיים. אושרת סכן (ש.ח)
09:45 צעירים חסרי מנוח (ש.ח)
10:30 אורחים בסלון. תכנית אירוח.
11:00 הכל נשאר במשפחה. קומדיה.
11:25 סלסטה. טלנובלה (ש.ח)
12:10 שכנים טובים. דרמה (ש.ח)
12:30 [illegible]
13:20 הכחול והקו לקופר. קומדיה.
13:45 הקופסה. מוסיקה (ש.ח)
14:00 מקום אחר. דרמה.
14:50 רוקסנה.
15:40 נוסע לבדינג. דרמה.
16:30 שכנים שכנים.
16:55 ספינת האהבה. קומדיה.
17:45 הקופסה. מוסיקה.
18:00 לחיות את החיים.
18:45 צעירים חסרי מנוח.
19:30 שידור מקומי.
20:00 סלסטה.
20:50 מוסר משפטני. שעשועון.
21:20 דיווח מפסטיבל קאן.
21:30 מרוה. מגזין בענייני פלילים.
22:00 איאר. דרמה.
22:50 סיפורים מהצד האפל. אימה.
23:20 עמק הבובות. דרמה.
23:45 איאן.בי. דרמה.
00:35 חוק הצד. דרמה.
01:25 מחוץ לחוק. פעולה.

ערוץ הסרטים

10:30 בריל (1990), תורכיה. דרמה. גבר שאשתו ילדה לו שש בנות מוסר את בתו הבכורה לאלמן מבוגר, ומקבל בתמורה כלה צעירה כדי שתביא לו בן זכר. במאי: אטיף יילמז.
12:00 ליל הטיטניק (1958), אנגליה. שחזור דמוי תיעודי של טביעת הטיטניק ב־1912. במאי: רוי בייקר.
14:00 סאמוראי בייס לייב.
14:30 ביקטאון ללא שורשים (1988), ארה"ב. פטריק דאפי מגלם שוטר החוקר פרשת רצח שמעורבים בה הוגה. במאי: ג'רולד פריימן.
16:15 נער עירוני (1992), ארה"ב. דרמה. יתום משוטט עובר אל היערות של צפון־מערב ארה"ב ולומד להכיר את מורכבות החיים. עם ג'יימס בולין. במאי: ג'ון קנט האריסון.
17:50 אל האור (1988), ארה"ב. דרמה על הורים לשלושה ילדים חולי המופיליה, המגלים שבנם הבכור חלה באיידס. עם ליגרה המילטון וריצ'ארד תומאס. במאי: מייק רוב.
19:25 אמזונות על הירח (1987), ארה"ב. פרודיה על סדרות המדע הבדיוני האמריקאיים של שנות ה־40 וה־50. שלושה אסטרונאוטים וקופיף מגיעים לכוכב שמאוכלס באמזונות חטובות, והבודה צעירה מארגנת לעצמה בגדים לפי ברוסי השאוסי שלהם. עם רוזאנה ארקט, סטיב גוטנברג ומישל פייפר. בימוי: ג'ון לנדיס ואחרים.
20:50 חדש בקולנוע.
21:00 מועדון ארוחת בוקר (1985), ארה"ב. דרמה קומית של ג'ון יוז, העוקבת אחר חמישה תלמידי תיכון בעונש, הנבלים יום השבת בספריית בית הספר. עם אמיליו אסטבס ומולי רינגוולד.
22:35 אהבה ממבט ראשון (1992), ארה"ב. קומדיה רומנטית. בנת צעירה מתנגשת במכונית מפוארת שבה מיליונר צעיר ויפה. במאי: דיוויד ברוקה נוריס.
00:10 סושה במשוקם (1991), ארה"ב. מתח ופעולה. במאי: ג'ונתן מוסטו. עם פיטר שטראוס.
01:50 סוף שבוע הושני (1990), אוסטרליה. קומדיה! סוף שבוע של שכונן חושים ותסכלות. במאי: אריך ביקלסון.

ערוץ הילדים

06:30 להתלבש עם שש. מבדיורים על הבוקר.
08:00 להתלבש עם שש (ש.ח)
09:00 המחסן של כאילו (ש.ח)
09:30 גינת ההפתעות (ש.ח)
09:35 בני הבלש (ש.ח)
10:00 יער הפרא (ש.ח)
10:30 הביתה המעופפת (ש.ח)
10:35 סי רקס (ש.ח)
11:05 אחי הגדול ג'ייק (ש.ח)
11:40 בוורלי הילס 90210 (ש.ח)
12:40 משפחה הדסת (ש.ח)
13:00 המחסן של כאילו.
13:30 גינת ההפתעות.
13:35 הבדבים.
14:00 תיאודור הזמנר.
14:30 שעת אפס. אולפן זה.
14:35 המופע של רן וסטימפי.
15:05 סי רקס.
15:30 הביתה המעופפת.
15:35 פנקי החובבה. קומדיה.
16:00 הביתה המעופפת. ששטם.
16:10 צוות לעניין.
17:00 הביתה המעופפת.
17:10 לתר סוגם.
17:25 הביתה המעופפת. אולפן זה.
17:30 איק התנגל.
17:45 הוגו. משחק טלוויזיה.
18:00 גינת ההפתעות (ש.ח)
18:05 בני הבלש (ש.ח)
18:30 יער הפרא (ש.ח)
19:00 המחסן של כאילו (ש.ח)

הצגה שנייה

22:00 במחזור ביטוי אי (איטליה). ארבעה סיפורי שנאה ואהבה: "הכלב הכחלי" של ג'ופה סורטורה, על שונא כלבים שאינו מצליח להיפטר מכלב ידידותי; "שלג בלהות" של מריו סולין, על אשה מבוגרת מציצה על חדר השינה של בנה וכלתה; "במחזור ביום ראשון" של ג'ופה ברטולוצ'י, על צעיר חלש המאוהב עד כידוף באשה יפה; ו"כבנסיות העץ", מחזה של פראנצ'סקו בארילי למליני. עם פיליפ נוארה, אורנלה מוטי ומריה פרלונה מליני.

בתי הקולנוע

תל־אביב

בורוכוב: ניתוח האמפיה הירוקה 18.00, 20.00
המורה קיין 22.00
בן יהודה 1: פריסילה – מלכת המדבר 14.30, 17.00, 19.30, 21.45
גת: קליעים מעל ברודווי 17.00, 19.30, 21.50
דיזנגוף 1: רצח מדרגה ראשונה 11.00, 13.05, 15.10, 17.15, 19.30, 21.50
דיזנגוף 2: שמש בוגדנית 11.00, 13.40, 16.20, 19.00, 21.50
דיזנגוף 3: אהובתי הבצורת 15.10, 17.15, 21.50
אל המערב הקסום 13.05, 19.30
הוד 1: רוב רוי 16.45, 19.20, 22.00
הוד 2: אהבה אסורית 17.00, 19.30, 22.00
הוד 3: לא פראייר של אף אחד 17.00, 19.30, 22.00
הוד 4: פורסט גאמפ 16.30, 19.15, 22.00
הקולנוע: גל 17.00, 19.30, 21.45
חן 1: כנונות מיידית 17.00, 19.30, 21.55
חן 2: יוסים מושחתים 17.00, 19.30, 21.50
חן 3: נישואין נוסח מיאמי 17.00, 19.30, 21.50
חן 4: העורב 11.30, 14.30, 17.00, 19.30, 21.50
חן 5: רוחות של תשוקה 11.30, 14.15, 16.45, 19.20, 21.55
חן 6: ספרות זולה 11.30, 16.15, 19.05, 21.55
מילת 1: התפרצות 17.00, 19.30, 22.00
מילת 2: רוצחים מלידה 17.00, 19.30, 22.00
מילת 3: צדק בע"מ 17.00, 19.30, 22.00
לב 1: גברים בצר 12.00, 14.00, 16.30, 19.20, 22.00, ה' 12.00, 14.00, 16.30, 19.20, 22.00, 24.20
לב 2: חומות של תקווה 11.30, 14.00, 16.30, 19.20, 21.50, ה' 11.30, 14.00, 16.30, 19.20, 21.50, 24.20
לב 3: תוסי פולמסת 14.10, 17.00, 22.00
סיפור חיים 11.45, 19.20
לב 4: ליאון 12.15, 16.50, 19.30, 22.00
סיפור חיים 14.00
מוזיאון ת"א: חובבים 16.20, 20.00
ממזר קטן 18.00
סינמטק: שתיקת הארגון 17.00, 19.30, 22.00
צפון: אהובתי הבצורת 17.00, 19.30, 21.50
רב אור 1: מהדרים בלבד 17.00, 19.30, 21.55
רב אור 2: לפני הזריחה 17.00, 19.30, 21.55
רב אור 3: ארבע חתונות ולוויה אחת 17.00, 19.30, 21.55
רב אור 4: משהו לכבוש 16.40, 19.20, 21.55
רב אור 5: ספרות זולה 16.15, 19.05, 21.55
שחקל 1: רוב רוי 16.45, 19.20, 22.00
שחקל 2: העלמה הבוזת 17.00, 19.30, 22.00
תל־אביב 1: התפרצות 17.00, 19.30, 22.00
תל־אביב 2: עונת סתיו 17.00, 19.30, 22.00
תל־אביב 3: סיבה מוצדקת 17.00, 19.30, 22.00

ירושלים

גיל 1: רוב רוי 16.45, 19.20, 22.00
גיל 2: רצח מדרגה ראשונה 17.00, 19.30, 22.00
גיל 3: סיבה מוצדקת 17.00, 19.30, 21.45
גיל 4: חומות של תקווה 16.50, 19.20, 22.00
גיל 5: גברים בצר 17.00, 19.30, 21.45
גיל 6: פורסט גאמפ 19.15, 22.00
ריצ'י ריץ' 17.00
גיל 7: אהבה אסורית 17.00, 19.30, 21.45
גיל 8: התפרצות 17.00, 19.30, 22.00
חן 1: קליעים מעל ברודווי 17.00, 19.30, 21.50
חן 2: כנונות מיידית 17.00, 19.25, 21.55
חן 3: חובבים 17.00, 19.30, 21.50
חן 4: יוסים מושחתים 17.00, 19.30, 21.50
חן 5: ספרות זולה 17.00
חן 6: לפני הזריחה 17.00, 19.30, 21.50
חן 7: נישואין נוסח מיאמי 17.00, 19.30, 21.50
סמדר: פריסילה – מלכת המדבר ה' 19.00, 21.00, 23.00
מוזיאון ישראל: כה רחוק, כה קרוב 21.00
תיאטרון ירושלים: אהובתי הבצורת ג' 19.00, 21.30

חיפה

אורית: חומות של תקווה 18.40, 21.20
סינמה קפה מוריה: ליאון 19.30, 21.30
סינמה קפה עמטר
סינמה 1: גל 21.15
סיפור חיים 19.00
סינמה 2: לא פראייר של אף אחד 21.15
גידסת בראונינג 19.15
עצמון 1: התפרצות 16.30, 19.00, 21.20
עצמון 2: רצח מדרגה ראשונה 16.30, 19.00, 21.20
עצמון 3: העלמה הבוזת 16.30, 19.00, 21.20
עצמון 4: אהבה אסורית 16.30, 19.00, 21.20
עצמון 5: סיבה מוצדקת 16.30, 19.00, 21.20
מרדמה 1: רוב רוי 16.30, 19.00, 21.30
מרדמה 2: גברים בצר 16.30, 19.00, 21.30
מרדמה 3: פורסט גאמפ 16.15, 18.45, 21.30
רב אור 1: יוסים מושחתים 16.30, 19.00, 21.20
רב אור 2: נישואין נוסח מיאמי 16.45, 19.00, 21.20
רב אור 3: קליעים מעל ברודווי 19.00, 21.20
על כלבים וגנבים 17.00
רב גת 1: כנונות מיידית 16.30, 19.00, 21.20
רב גת 2: רוחות של תשוקה 18.45, 21.20
רב מור 1: חומות של תקווה 16.45
על כלבים וגנבים 18.45, 21.20
על כלבים וגנבים 16.45
רב מור 2: נישואין נוסח מיאמי 16.45, 19.00, 21.20
רב מור 3: העורב 16.45, 19.00, 21.20
רב מור 4: כנונות מיידית 16.35, 19.00, 21.30
רב מור 5: יוסים מושחתים 16.45, 19.00, 21.20
רב מור 6: ספרות זולה 21.20
טיפשים בלי הפסקה 16.45, 19.00
רב מור 7: לפני הזריחה 16.45, 19.00, 21.20

אור־יהודה

גיל 1: ספרות זולה 19.15, 22.00
גיל 2: סיבה מוצדקת 17.00, 19.30, 22.00
גיל 3: ליאון 17.00, 19.30, 22.00
גיל 4: לא פראייר של אף אחד 19.30, 22.00
עקים קטנים 17.00

אשדוד

גיל 1: התפרצות 17.00, 19.30, 22.00
גיל 2: העלמה הבוזת 17.00, 19.30, 22.00
גיל 3: רוחות של תשוקה 16.30, 19.15, 22.00
גיל 4: משבעים על הכוונת 17.00, 19.30, 22.00
גיל 5: טפשים בלי הפסקה 17.00, 19.30, 22.00

אשקלון

גיל 1: העלמה הבוזת 17.00, 19.30, 22.00
גיל 2: התפרצות 17.00, 19.30, 22.00
גיל 3: סיבה מוצדקת 17.00, 19.30, 22.00
גיל 4: ליאון 17.00, 19.30, 22.00
גיל 5: לא פראייר של אף אחד 17.00, 19.30, 22.00
חן 1: יוסים מושחתים 17.00, 19.30, 21.50
חן 2: רוחות של תשוקה 16.40, 19.20, 21.55
חן 3: כנונות מיידית 17.00, 19.25, 21.55
חן 4: נישואין נוסח מיאמי 17.00, 19.30, 21.50
חן 5: חומות של תקווה 19.20, 21.55
על כלבים וגנבים 17.00

באר־שבע

גיל 1: ספרות זולה 19.15, 22.00
ריצ'י ריץ' 17.00
גיל 2: סיבה מוצדקת 17.00, 19.30, 22.00
גיל 3: ליאון 17.00, 19.30, 22.00
גיל 4: לא פראייר של אף אחד 19.30, 22.00
עקים קטנים 17.00
רב נגב 1: כנונות מיידית 17.00, 19.30, 21.55
רב נגב 2: נישואין נוסח מיאמי 17.00, 19.30, 21.50
רב נגב 3: חומות של תקווה 19.20, 21.55
על כלבים וגנבים 17.00
רב נגב 4: יוסים מושחתים 17.00, 19.30, 21.50

בת־ים

חן 1: אהבה אסורית 17.00, 19.30, 21.50
חן 2: כנונות מיידית 17.00, 19.25, 21.55
חן 3: יוסים מושחתים 17.00, 19.25, 21.55
חן 4: רוב רוי 16.50, 19.20, 21.55
חן 5: חומות של תקווה 16.40, 19.20, 21.55
חן 6: התפרצות 16.50, 19.20, 21.55
חן 7: רצח מדרגה ראשונה 16.50, 19.20, 21.55

הוד השרון

מושית: ספרות זולה ב'־ה' 20.00

הרצליה

אודיטוריום דניאל: רצח מדרגה ראשונה 19.30, 21.50
סבדרין 1: פריסילה – מלכת המדבר 19.30, 22.00
סבדרין 2: רוחות של תשוקה 22.00
נשים קטנות 19.30
סמאר 1: רוב רוי 19.30, 21.50
סמאר 2: התפרצות 19.30, 21.50
סמאר 3: כנונות מיידית 19.30, 21.50

חדרה

לב 1: חומות של תקווה 16.40, 19.15, 22.00
לב 2: לא פראייר של אף אחד 16.45, 19.20, 21.50
לב 3: התפרצות 17.00, 19.20, 21.50
לב 4: ליאון 22.00
סטרים פייטר 17.00, 19.40

חולון

גל 1: כנונות מיידית 17.00, 19.30, 22.00
גל 2: חומות של תקווה 19.15, 22.00
טיפשים בלי הפסקה 17.00
גל 3: התפרצות 17.00, 19.30, 22.00
גל 4: אהבה אסורית 17.00, 19.30, 22.00
גל 5: פורסט גאמפ 16.30, 19.15, 22.00

כפר־סבא

גיל 1: רוב רוי 16.45, 19.20, 22.00
גיל 2: רצח מדרגה ראשונה 16.30, 19.50, 22.00
גיל 3: גברים בצר 17.00, 19.30, 22.00
גיל 4: כנונות מיידית 17.00, 19.30, 22.00
גיל 5: חומות של תקווה 19.10, 22.00
ריצ'י ריץ' 17.00
גיל 6: התפרצות 17.00, 19.30, 22.00
גיל 7: אהבה אסורית 17.00, 19.30, 22.00
עמל: ספרות זולה ב', ה' 19.00, 21.40, א'־ד' 20.30

כרמיאל

סינמה 1: לא פראייר של אף אחד 19.00, 21.30
סינמה 2: כנונות מיידית 19.00, 21.30
סינמה 3: גל 19.00, 21.30

לוד

סמאר 1: העורב א', ג'־ה' 19.15, 21.45. ב' 17.00, 17.15, 21.45
סמאר 2: צדק בע"מ 19.15, 21.45
על כלבים וגנבים ב' 17.00
סמאר 3: סיבה מוצדקת 19.15, 21.45
טפשים בלי הפסקה ב' 17.00

נהריה

היכל התרבות: טפשים בלי הפסקה ד' 20.30, ג'־ה' 17.00, 20.30

נס־ציונה

גיל 1: רוב רוי 16.45, 19.20, 22.00
גיל 2: התפרצות 17.00, 19.30, 22.00
גיל 3: רצח מדרגה ראשונה 16.30, 19.15, 22.00
גיל 4: אהבה אסורית 17.00, 19.30, 22.00

נצרת עילית

גיל 1: לא פראייר של אף אחד 16.30, 19.00, 21.30
גיל 2: ספרות זולה 19.00, 21.30
גיל 3: כנונות מיידית 16.30, 19.00, 21.30
גיל 4: רוחות של תשוקה 16.30, 19.00, 21.30
גיל 5: סיבה מוצדקת 16.30, 19.00, 21.30
גיל 6: התפרצות 16.30, 19.00, 21.30
גיל 7: קליעים מעל ברודווי 16.30, 19.00, 21.30

נתניה

גיל 1: רוב רוי 16.45, 19.20, 22.00
גיל 2: התפרצות 17.00, 19.30, 22.00
גיל 3: חומות של תקווה 16.30, 19.15, 22.00
גיל 4: רצח מדרגה ראשונה 16.30, 19.15, 22.00
גיל 5: אהבה אסורית 17.00, 19.30, 22.00
חן השרון 1: כנונות מיידית 17.00, 19.30, 21.55
חן השרון 2: רוחות של תשוקה 16.40, 19.20, 21.55
חן השרון 3: יוסים מושחתים 17.00, 19.30, 21.50
חן השרון 4: העורב 17.00, 19.30, 21.50

ערד

סמאר 1: סיבה מוצדקת 19.15, 21.45
סמאר 2: ליאון 19.15, 21.45
סמאר 3: קליעים מעל ברודווי 19.15, 21.45

פתח־תקוה

היכל 1: רוב רוי 16.45, 19.20, 22.00
היכל 2: כנונות מיידית 17.00, 19.30, 22.00
היכל 3: התפרצות 17.00, 19.30, 22.00
רם 1: סיבה מוצדקת 17.00, 19.30, 22.00
רם 2: ספרות זולה 16.30, 19.15, 22.00
רם 3: פורסט גאמפ 16.30, 19.15, 22.00

צפת

בית גבריאל: קליעים מעל ברודווי ג', ד' 20.30. ב', ה' 18.00, 20.30

קריות

קריון 1: התפרצות 16.45, 19.00, 21.30
עקים קטנים 16.45
קריון 2: רוב רוי 16.45, 19.00, 21.30
קריון 3: ליאון 19.00, 21.30
קריון 4: סיבה מוצדקת 19.00, 21.30
קריון 5: אהבה אסורית 16.45, 19.00, 21.30
קריון 6: רצח מדרגה ראשונה 16.45, 19.00, 21.30
אגבעונית 16.45
קריון 7: חומות של תקווה 19.00, 21.30
קריון 8: עונת סתיו 16.45, 19.00, 21.30
טיפשים בלי הפסקה 16.45
קריון 9: פורסט גאמפ 19.00, 21.30
ריצ'י ריץ' 16.45

ראשון־לציון

קניון הזהב 1: רצח מדרגה ראשונה 17.00, 19.30, 22.00
קניון הזהב 2: גברים בצר 17.00, 19.30, 22.00
קניון הזהב 3: רוב רוי 19.20, 22.00
ריצ'י ריץ' 17.00
חן 1: כנונות מיידית 17.00, 19.30, 21.55
חן 2: נישואין נוסח מיאמי 21.50
טיפשים בלי הפסקה 17.00, 19.30
חן 3: יוסים מושחתים 17.00, 19.30, 21.50
חן 4: העורב 17.00, 19.30, 21.50
סמאר 1: עונת סתיו 19.30, 22.00
סמאר 2: העלמה הבוזת 19.30
גל 22.00
סמאר 3: רוחות של תשוקה 19.15, 22.00
סמאר 4: צדק בע"מ 19.30, 22.00

רחובות

חן 1: כנונות מיידית 19.30, 21.50
חן 2: העלמה הבוזת 19.30, 21.45
חן 3: ממזר קטן 19.30
קליעים מעל ברודווי 21.45
חן 4: חומות של תקווה 21.45
נשים קטנות 19.30

רמת־השרון

כוכב: טפשים בלי הפסקה 19.10
ליאון 21.40

רמת גן – גבעתיים

ארמון 1: כנונות מיידית 17.00, 19.25, 21.55
ארמון 2: יוסים מושחתים 17.00, 19.25, 21.55
ארמון 3: אהבה אסורית 17.00, 19.25, 21.50
רב גן 1: רוב רוי 16.50, 19.20, 21.55
רב גן 2: התפרצות 19.50, 19.20, 21.55
רב גן 3: לפני הזריחה 17.00, 19.30, 21.50
רב גן 4: גברים בצר 17.00, 19.25, 21.55

רעננה

כוכב: ניתוח האמפיה הירוקה ב'־ה' 19.30, 21.30
סאריק 1: גברים בצר 17.00, 19.30, 22.00
סאריק 2: רוב רוי 17.00, 19.30, 22.00
סאריק 3: אהבה אסורית 17.00, 19.30, 22.00
סאריק 4: כנונות מיידית 17.00, 19.30, 22.00
סאריק 5: חומות של תקווה 19.30, 22.00
נשים קטנות 17.00

هكذا من الأصل

תוניס תפתח קשרי תעופה ישירים עם ישראל

מאת אריה אורד

גורמי תיירות תוניסיים הבהירו באוזני משלחת מלונאים מישראל, שביקרה באחרונה בתוניס, כי הם מעוניינים ליצור קשרי תעופה ישירים בין שתי המדינות. בכוונתם לפנות בימים הקרובים לחברת התעופה הצרפתית "איר ליברטה" ולהציע לה להפעיל טיסות אלו.

משלחת המלונאים הישראלית ביקרה בתוניס על פי הזמנת שר התיירות התוניסי יהודה איברהים ויו"ר התאחדות המלונות בתוניס מתיר בן מילד. עם חברי המשלחת נמנו יו"ר התאחדות המלונות של ירושלים רפי וינר, יו"ר התאחדות המלונות של אילת אהרון דקל ויו"ר עמותת התיירות בגליל מאיר שוק.

בנוסף לקשרי התעופה הבטיחו המארחים, כי תוך מספר שבועות ניתן יהיה להתקשר טלפונית בחיוג ישיר מתוניס לישראל (עד היום ניתן להתקשר מישראל לתוניס בלבד).

חברי המשלחת סיירו בבירה תוניס, באזורי הקיט סוס המונסטיר ובאי ג'רבה, הנחשב איזור קיט פופולארי, שם נמצאת קהילה יהודית המונה 800 נפש, דוברי עברית. סיור מיוחד נערך למשלחת במדבר סהרה, שם למדו הנציגים הישראלים על פיתוח התיירות המדברית.

ענף התיירות הוא אחד ממקורות ההכנסה העיקריים של תוניס. מדי שנה מגיעים למדינה זו כארבעה וחצי מיליוני תיירים, הלנים בכ־90,000 חדרי מלון המצויים ברחביה.

"בריטיש אירוויס" מציעה:

רכוש כרטיס טיסה לארה"ב וקבל כרטיס שני בחצי מחיר

מאת אריה אורד

חברת התעופה הבריטית "בריטיש איירוויס" הכריזה על מבצע מיוחד לציבור הישראלי, שבמסגרתו יעלה כרטיס טיסה שני מתל אביב לניו־יורק 444 דולר בלבד.

בהנהלת "בריטיש איירוויס" בישראל גילה דודי מסדה, כי כל נוסע שירכוש כרטיס טיסה מתל אביב לניו־יורק, לשיקאגו, לבוסטון ולמיאמי, יהיה זכאי לקבל הנחה של 50 אחוז על כרטיס שני. ההנחה תחול על התעריפים הרגילים של מחלקת התיירים ("וורלד טראוולר").

במבצע זה יוכל כל נוסע לרכוש כרטיס טיסה מתל אביב לניו־יורק במחיר 888 דולר בלבד, ועל הכרטיס השני ישלם רק 444 דולר; כרטיס טיסה מתל אביב לשיקאגו, במחלקת תיירים, מוצע במחיר 1,012 דולר והכרטיס השני במחיר 506 דולר בלבד.

"בריטיש איירוויס" היא חברת התעופה הבינלאומית הגדולה בעולם, שטסה לכל שש היבשות. החברה מפעילה 33 טיסות יומיות ישירות מלונדון ל־20 יעדים בצפון אמריקה, דבר המאפשר לנוסע הישראלי לצאת מתל אביב ללונדון ולהמשיך בטיסת המשך לעשרות היעדים.

המבצע ההנחות הנוכחי נועד להגדיל את נפח החברה בשוק הישראלי בתקופה הנוחה ביותר לנסיעות – תקופת האביב.

המבצע תקף לרוכשי כרטיסים עד 10 ביוני. אין חובה ששני הנוסעים יהיו בני אותה משפחה, או בעלי קשר. היציאה מתל אביב חייבת להתבצע על ידי שני הנוסעים באותה טיסה, אך החזרה יכולה להיות בנפרד. היציאה מתל אביב חייבת להתבצע לא יאוחר מ־30 ביוני.

"בריטיש איירוויס" מפעילה שתי טיסות יומיות בקו תל אביב – לונדון.

"סיטרואן ZX" סטיישן משווקת בארץ מהחודש

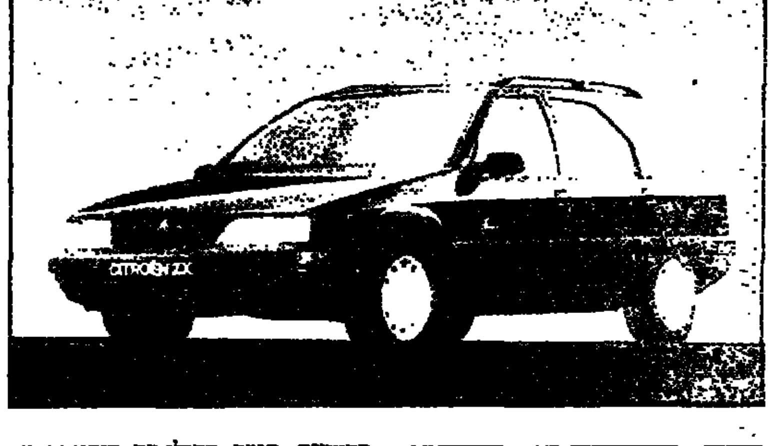

מאת אריה אורד

בימים אלה מתחילה חברת דוד לובינסקי לשווק בישראל את דגם "סיטרואן ZX", שעוצב לראשונה בגרסת סטיישן בנפח מנוע 1.4 סמ"ק ו־1.8 סמ"ק.

דגמי הסטיישן של ה־ZX נועדו לנהגים הזקוקים למכונית יעילה ושימושית, עם מרחב טעינה גדול במיוחד, במקביל לסטנדרטים גבוהים של נוחות ובטיחות.

מתכנני המכונית יצרו מרחב שימושי ייחודי, שאין לו מתחרים במכוניות סטיישן אחרות בסדר־גודל דומה. ה־ZX סטיישן ארוכה בכ־20 ס"מ מהדגם הרגיל עם תא מטען בנפח של כ־1,580 סמ"ק. הגגון הוגבה, רצפת המכונית חוזקה וסף הטעינה האחורי הונמך, כדי להקל על הטעינה. תיבת ההילוכים הותאמה אף היא להתמודדות עם משקל עודף.

כמו ב־ZX הרגילה הותקנו בסטיישן עזרי־נוחות יעילים נוספים, כגון: שני תאים לאחסון כלי עבודה בצידי תא המטען, רשת לקיבוע חפצים למקומם וכיסוי נגלל להסתרת החפצים המאוחסנים בתא המטען.

במסגרת הבטיחות האקטיבית קבועים גם בדגמי הסטיישן סרן אחורי חכם, המפנה בעת סיבוב את הגלגלים האחוריים לכיוון הנסיעה של הגלגלים הקדמיים, מוטות מייצבים מלפנים ומאחור, מערכת בלמים כפולה עם מגבר בלם ודיסקות בגלגלים הקדמיים.

בתחום הבטיחות הפאסיבית מצויידים דגמי הסטיישן בשלדת פלדה קשיחה מתוגברת באזורי קריסה הדרגתית לספיגת אנרגיות, וכרית אוויר לנהג.

שיתוף פעולה אנגלי־ישראלי־ירדני לתיירות טיולי הרפתקה במדבר

מאת אריאלה זולמן

חברת "צל מדבר", המרכז לתיירות מדברית הממוקם על מצוק מכתש רמון, אירחה באחרונה קבוצת סוכני תיירות־הרפתקה מאנגליה, וכן סוכן תיירות מירדן, והציגה בפניהם את חבילת שירותי התיירות שממנה יהנו תיירים מאנגליה, המגיעים לסיורי הרפתקה בישראל ובירדן.

סוכני התיירות מאנגליה, יחד עם סוכן התיירות הירדני אחמד אל קמש, עשו דרכם לסיורים בהליכה, ברכיבה על גבי גמלים ובנסיעה בג'יפים, על דרך הבשמים הנבטית ממרכז "צל מדבר" עד עקבה. בעקבה התקבלה הקבוצה על ידי צוותו של אחמד אל קמש מסוכנות "הפי תורס" והמשיכה בסיור הרפתקה באתרי תיירות ירדניים.

שיתוף הפעולה האנגלי־ישראלי־ירדני יאפשר מכירת חבילות תיירות־הרפתקה הכוללות פעילות ענפה בת שמונה ימים בנגב, ומעבר תוך הליכה, רכיבה על גמלים ונסיעה בג'יפים לארבעה ימי סיורים נוספים בירדן.

תיירות־הרפתקה היא תיירות המשלבת לינה בשטח ופעילויות כמו סנפלינג, אופני הרים והליכה.

"צל מדבר" מציעה, לראשונה בארץ, לסוכני תיירות מאירופה פעילויות הרפתקה וטיולי ספארי המקבילים באופיים לטיולים הנערכים באפריקה.

מכונית המירוץ של אלן פרוסט מוצגת בארץ

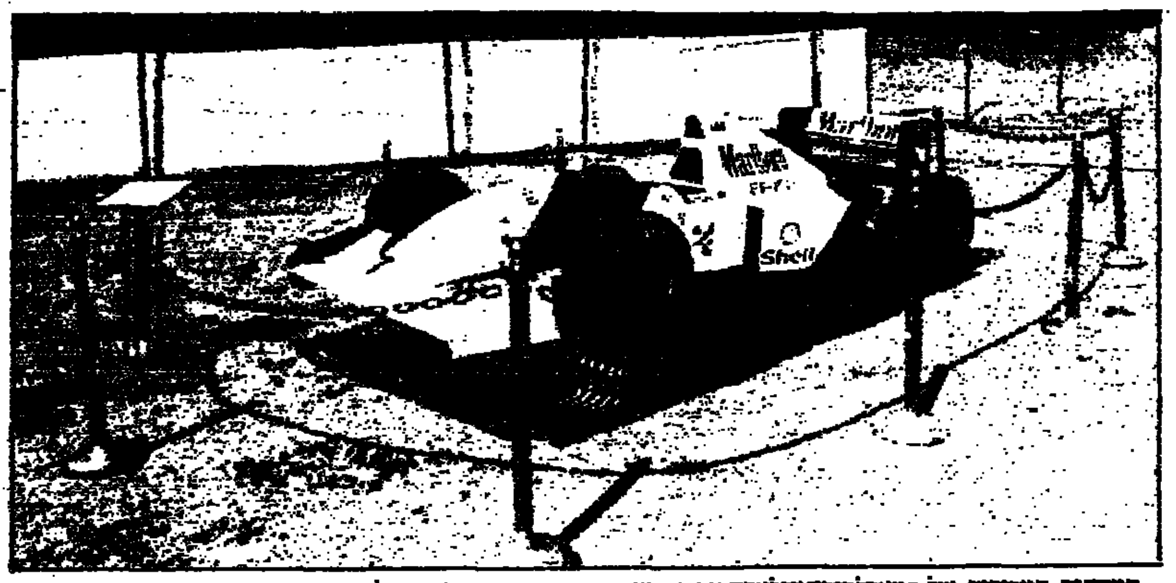

המכונית המקורית של "מארלבורו־מקלארן־פורשה", שבה ניצח נהג המירוצים אלן פרוסט בשנת 1985 המשמשת כיום לתערוכות ולהדגמות, הובאה לישראל מאנגליה, בליווי צוות של שלושה אנשי מקצוע משוויץ, במסגרת מסע סביב העולם. המכונית מורכבת על משאית ומוצבת בימי ספורט ברחבי הארץ. לצידה מוצגת גירסת־העתק של מכונית "מארלבורו־מקלארן־הונדה", שבה זכה מייק האקינן השוודי בעונת המירוצים 1994.
כן ניתן להתנסות על קרבה (סימולאטור), הבנוי כדגם של מכונית המתחרה במירוצי "פורמולה 1" (צילום: ...).

הטבות למבקרים בתאילנד

מאת שירה פאר

לרגל מלאות 50 שנה למלכותו של מלך תאילנד ראמה ה־9 הנהיג משרד התיירות התאילנדי מספר הטבות למבקרים בתאילנד בשנת היובל, המתחילה בחודש יוני 1995 ומסתיימת ביוני 1996:

● כל אדם שמלאו לו 50 שנה ויותר, יקבל על כל שהייה בתאילנד יום אחד חינם על חשבון משרד התיירות התאילנדי.

● כל אדם שנולד בתאריך 5 ביוני יזכה אף הוא ליום נוסף חינם.

● משפחה בת שלוש נפשות ויותר תזכה אף היא ליום נוסף חינם.

כל הנוסעים לתאילנד בשנה הקרובה, העונים על הקריטריונים הללו, יפנו למשרד הנסיעות שבו ערכו את סידורי נסיעתם, או ישירות לנציגות משרד התיירות התאילנדי בישראל – ת.ד. 674 גבעתיים ו/או בפקס: 03־6727624 – ויקבלו שובר מיוחד שבאמצעותו יממשו את ההטבות.

במהלך השנה הקרובה צפויים בתאילנד מספר אירועים מיוחדים לציון שנת היובל למלכותו של ראמה ה־9.

מחירים מיוחדים לישראלים במלון "מרידיאן" בבנגקוק

מלון "מרידיאן", ממלונות היוקרה של בנגקוק, מציע מחיר מיוחד לישראלים עד 31 באוקטובר 95. רפי הראון, מנהל קבוצת "דאור", המייצגת בישראל את רשת מלונות "פורטה" שאליה משתייך ה"מרידיאן", הודיע, כי מחיר החדר שנקבע – 88 דולר – תקף לזוג, וגם ליחיד בחדר זוגי. המחיר כולל מיסים מקומיים וארוחת בוקר אמריקאית.

מלון "מרידיאן" ממוקם בלב איזור העסקים, הקניות וחיי הלילה של בנגקוק. במלון מסעדה תאילנדית, בריכת שחיה, חנות מתנות, שירותי משרד, מתקנים לילדים ומועדון לילה.

ארגון התיירות העולמי:

שינויים במדיניות התעופה משפיעים על התיירות

מאת אריה אורד

פרסום החדש שיצא לאור על ידי ארגון התיירות העולמי בוחן את ההזנה ההדדית ואת העימותים הקיימים במערכת היחסים בין ענפי התעופה והתיירות, תוך ניתוח מספר מקרים בינלאומיים מוכרים.

על פי הפרסום, ענף התיירות וענף התעופה נתפסים, לעיתים קרובות, כאגפים של אותה תעשייה וקיימת ביניהם תלות הדדית. כיוון שכך – לשינויים במדיניות תעופה יכולות להיות השלכות מרחיקות לכת על אופיה וקצב גידולה של התיירות.

ניתוח השינויים שחלו בשמי אירופה לאחרונה ובחקיקת התעופה הבינלאומית, יחד עם השינויים שחלו לאחרונה בתעשיית התעופה, בהערכת מדיניות התעופה של מדינות שונות, ובניתוח מספר מקרים ייחודיים מביא את מחברי הדוח למסקנות מאלפות בדבר היחסים ההדדיים בין שני הענפים והצעדים המתחייבים מהם לעתיד.

הפרסום מהווה מדריך מקצועי אמין לנושא החקיקה התעופתית, להבנת הניגוד שבין ליברליזציה למדיניות הגנה ובין שמירה על הקיים להפעלת תנופת פיתוח וקווים חדשים.

פרסומי ארגון התיירות העולמי מופצים בישראל באמצעות חברת ר.ע.י. אינטרנשיונל.

חבילת תיור לעיירת הנופש בודרום בתורכיה

חברת "בא לי נסיעות" מציעה לתייר הישראלי שמכיר את תורכיה ורוצה לנסות איזור חדש, וגם לזה שמגלה אותה לראשונה, מקום שכולו קסם: בודרום, עיירת נופש ציורית תוססת ביותר המשקיפה על מפרץ יפהפה.

על העיר חולשת טירה מימי הביניים, הצופה אל חוף ים עטור דקלים ואל המרינה. לא רחוק מהעיר מצוי אתר צלילה.

בבודרום שפע מסעדות, בארים, חנויות לממכר מוצרי עור ושטיחים ותעשייה של זכוכית כחולה. העיר ידועה לא במעט בזכות מועדון הלילה הפתוח הגדול ביותר באירופה, שמושך אליו תיירים מהסביבה וגם מרחוק.

חבילות התיור המוצעות על ידי "בא לי נסיעות" כוללות טיסה בחברת "אל־על" (בימים ראשון וחמישי) לשדה התעופה דלמן, העברות למלון "סואר" מדרגה ראשונה וממנו, ושהות במלון על בסיס חצי פנסיון.

מחירי החבילות:

● שלושה לילות בסוף שבוע – 347 דולר לאדם.

● ארבעה לילות באמצע שבוע – 324 דולר לאדם.

● שבעה לילות – 468 דולר לאדם.

מחיר מיוחד לניו־יורק ופלורידה

סיטונאית התיירות "תוריקו", שמתמחה בשיווק ייחודי של חבילות לארצות הברית, מציגה בימים אלה חבילות חדשות לניו־יורק ופלורידה.

● חבילת נופש לניו־יורק, הכוללת טיסה וחמישה לילות במנהטן מוצעת ב־886 דולר לאדם.

כל לילה נוסף במנהטן – 44 דולר לאדם בחדר זוגי.

● חבילת נופש בפלורידה, הכוללת טיסה, לילה אחד בלונדון וחמישה לילות במיאמי, תעלה 903 דולר לאדם.

תוספת לכל לילה במיאמי – החל ב־20 דולר לאדם בחדר זוגי.

בחבילה זו ניתן לשלב חבילות שיט של 4, 3 ו־7 לילות לבהאמה ו/או לאיים הקאריביים, או חבילת אטרקציות של ארבעה ימים ב"דיסניוורלד".

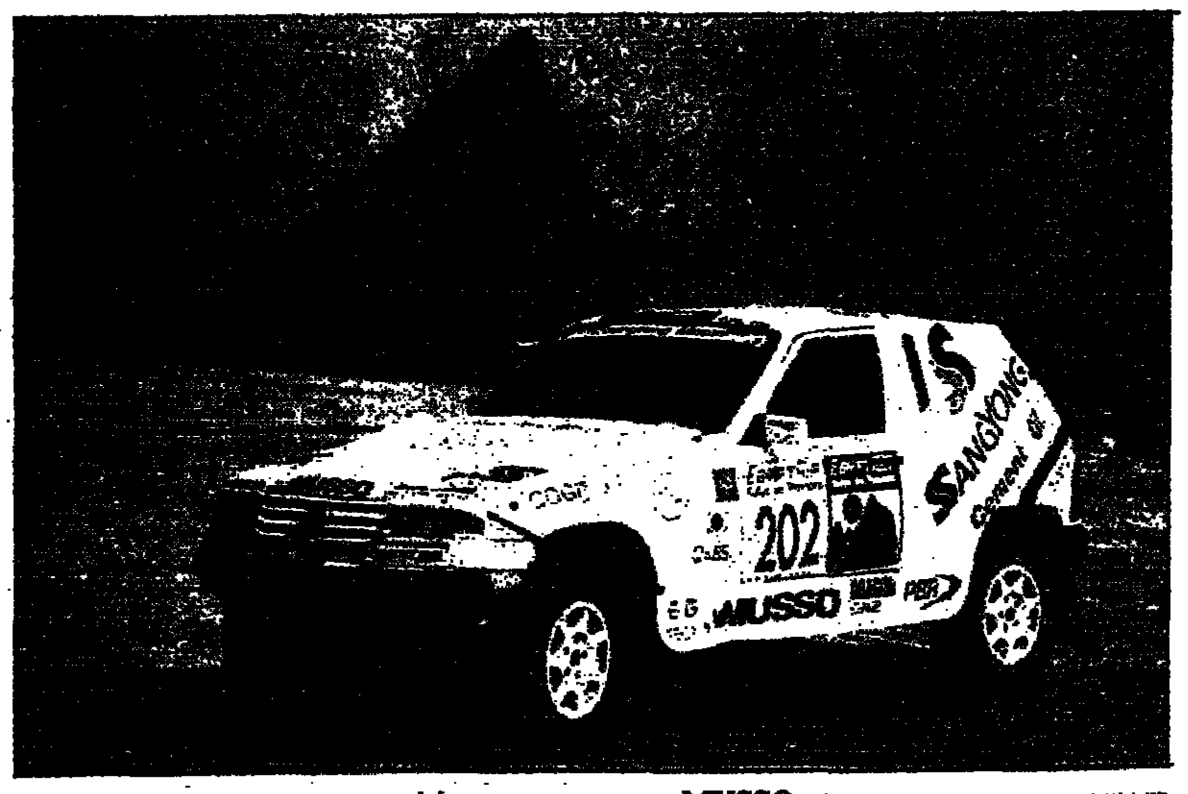

רכב־שטח הדרום־קוריאני החדש, "מוסו" (MUSSO) מתוצרת סאנגיונג החל להימכר בארץ במחיר 135,000 ש"ח. הרכב מצוייד במנוע דיזל ובתיבת הילוכים אוטומטית של "מרצדס" או בתיבה ידנית של בורג־ואגנר. נפח המנוע 2,874 סמ"ק והוא מפיק 95 כוח־סוס ב־4,000 סל"ד ו־19.6 קג"מ ב־2,500 סל"ד. מרווח הקרקע של ה"מוסו" מגיע לכדי 20.5 ס"מ, אורכו 4.64 מ', רוחבו 1.905 מ' וגובהו 1.76 מ'. רוחק הסרנים 2.63 מ', מפשק גלגלים קדמי 1.51 מ' ואחורי 1.52 מ'. משקל עצמי 1,876 ק"ג ומשקל הכולל 2,520 ק"ג. מספר המושבים חמישה או שבעה.

מיכל הדלק, המכיל 70 ליטר סולר, מספיק ל־600 – 875 ק"מ, בכפוף לתצורה ולסוג הנסיעה. המהירות המירבית לדגם הידני 145 קמ"ש ולדגם האוטומטי 138 קמ"ש. משלוח ראשון של ה"מוסו" כבר הגיע לארץ ונמכר כולו. (אריה אורד)

עמדה

לרסן את המשאיות!

מאת דויד מוטיוב

אם הקורא עיתונים אינו יכול שלא לשים לב לעובדה, כי בתאונות דרכים לא מעטות מעורבות משאיות, חלקן משאיות רגילות וחלקן משאיות ונגררים המסיעות מטען של 30 טונות או יותר.

תאונת דרכים שבה מעורבת "מפלצת כבדת משקל" כזאת גורמת, לרוב, אובדן חיים ופצועים קשה, נוסף לנזק החומרי הכבד.

נהגי מכוניות פרטיות הנוסעים בכבישי הארץ, במיוחד בכבישים המהירים שבין חיפה ותל־אביב, או בין תל־אביב ונמל אשדוד – עדים יום יום לתופעה של משאיות הדוהרות בכבישים במהירות מופרזת. נהגי המשאיות "שולטים" על הכביש ועושים בו ככל העולה על רוחם. הוא הדין בנסיעה בכביש הערבה, שבו תנועת המשאיות הכבדות מנמל אילת צפונה וממים המלח דרומה רבה ביותר.

ברוב ארצות אירופה, ובארצות הברית, קיים איסור מוחלט על נהגי משאיות לנהוג בצד שמאל של הדרך, והם חייבים כל משך הנסיעה לנהוג בנתיב הימני של הכביש, בלבד. יתר על כן, במספר ארצות אסור למשאיות לנוע בכבישים מהירים והן חייבות לנוע בכבישים מקבילים בלבד. נהגי המשאיות בארצות הללו מקפידים על שמירת החוק כיוון שהעונשים המוטלים על "עוברי החוק" חמורים במיוחד.

מוזר מאוד שמשרד התחבורה בישראל אינו מודע לעובדה זו ואינו מפרסם תקנה אשר תאסור על נהגי המשאיות לנהוג בנתיב השמאלי של הכביש ולעקוף מכוניות אחרות בצורה המסכנת אותן.

פרסום תקנה זו חיוני וחשוב, וככל שמשרד התחבורה ימהר לפרסמה כן ייטב לכלל נהגי ישראל.

שילוב של תקנה מחייבת ואכיפתה על ידי המשטרה בדרכים יפחית בשיעור ניכר את תאונות הדרכים שבהן מעורבות משאיות כבדות, יצמצם את מספר הנפגעים בתאונות דרכים, יגביר את הבטיחות ויחסוך סכומים ניכרים למשק הלאומי.

אני קורא לשר התחבורה ישראל קיסר לגלות יוזמה ולהתקין את התקנה האמורה לאלתר.

תיאסר חניית משאיות כבדות באזורי מגורים

מאת אריה אורד

תקנה חדשה המאפשרת לרשות המקומית לאסור חניית משאיות וכלי רכב כבדים באזורי מגורים אושרה על ידי שר התחבורה ישראל קיסר. על פי תקנה זו יתאפשר לכל רשות מקומית לאסור חניית כלי רכב מסחריים שמשקלם הכולל יותר מ־10 טונות בכבישים העירוניים שבתחומה, על פי שיקול דעתה.

במשרד התחבורה עוצב תמרור חדש, המורה על איסור חניית משאיות, והוא יוצב משני צידי הכביש בכניסות לאזורים מיושבים ובכבישים שבהם תיאסר החנייה. הצבתו של התמרור – הותנתה בקיומו בקרבת מקום של מגרש חנייה מוסדר למשאיות, המאושר על ידי משרד התחבורה ומשטרת ישראל.

המפקח על התעבורה במשרד התחבורה אלכס לנגר מסר, כי הכוונה להציב את התמרור החדש בעיקר בערי־נמל כמו חיפה, אשדוד, אשקלון ואילת, שבהן נפוצה התופעה של בעלי משאיות כבדות המחנים את רכבם ברחובות צרים ובאזורים המאוכלסים בצפיפות ובכך יוצרים מפגע בטיחותי חמור וגם פוגעים באיכות החיים של תושבי האיזור.

בימים אלה מתגבשת במשרד התחבורה הצעה לתקן תקנה חדשה, שיגדיל משמעותית את מספר מקומות החנייה התקניים בפרוייקטים המיועדים למגורים, משרדים ומסחר. זאת – נוכח הגידול במספר כלי הרכב והמחסור במקומות חנייה בערים.

מפלי "מונט אורנסי" גבוהים מן הניאגרה

מאת משה כהן, קוויבק

מי שחושב שמפלי הניאגרה הם הגבוהים בעולם – טועה. מתברר, כי מפלי המים הגבוהים ביותר מצויים במרחק שעה וחצי טיסה מטורונטו הסמוכה לניאגרה, באיזור העיר קוויבק.

מדובר במפלי ה"מונט אורנסי" המרוחקים מהלך של עשר דקות נסיעה מקוויבק העתיקה. כבר ממרחק ניתן להבחין במפלים המרהיבים ביופיים, הנשפכים מגובה של 83 מטרים (לעומת גובה 53 המטרים של מפלי הניאגרה). אומנם אין להם אותה עוצמה ואותו רוחב של הניאגרה, אבל ללא ספק מדובר במפלי מים נדירים ומרשימים שאסור לדלג עליהם בעת סיור באיזור.

לפני כשנתיים בוצעו עבודות פיתוח באתר ובין היתר הותקן רכבל המוביל את התייר עד למרומי ההר המשקיף על המפל המרשים. בנוסף לרכבל ניתן עתה לחצות את המפל עצמו על גבי גשר צר מעץ ולהביט עליו מגובה של מטרים ספורים מעליו, מה שעושים במפלי הניאגרה באמצעות מסוק המרחף בגובה נמוך.

כאשר חוצים את הגשר הצר מגיעים לחנות גדולה למזכרות, אבל בהחלט לא מומלץ לרכוש שם את המזכרות, כי המחירים מופקעים.

עם תום הסיור מעל המפל כדאי לטייל באיזור המחבר בין המפל לבין הנהר סנט לורן ולתעד בצילומי צבע את הצמחייה העשירה, שמקנה תחושת גן עדן עלי אדמות.

הביקור במפל אינו אפשרי בחודשי החורף, כאשר כל האיזור שרוי בקיפאון והטמפרטורה נעה סביב מינוס 25 מעלות בממוצע.

מנהל האתר ציין לפני באוזני, כי בשנה האחרונה ביקרו במפל כמיליון תיירים, אבל גם הוא יודע שעדיין ארוכה הדרך עד שיהיה בתחרות עם מפלי הניאגרה האגדיים, שם ביקרו בשנה שעברה כעשרה מיליוני תיירים.

תיירות ופנאי

מאת יפה אברמוביץ

טיולי קוטב בשוברת קרח

אין גבול ליצירתיות בתחום התיירות של הישראלי חובב המסעות וההרפתקאות. סיטונאית התיירות "סביב העולם", שמייצגת בישראל את חברת "קוארק אקספדישנס", מציעה חופשת בשור. מדהימה בפיורדים הצרים של שפיצברגן ובפראנץ־יוסף לאנד.

יונתן אברון מ"סביב העולם" מזמין ישראלים שיש באפשרותם להצטרף למסע הקרוב של שוברת הקרח המפוארת "קפיטן דראניצ'ין" בין התאריכים 11 – 23 ביולי תמורת סכום החל ב־5,850 דולר לאדם בחדר זוגי (לא כולל טיסות).

נקודת היציאה של הסיור היא באוסלו, ממנה עוברים בטיסה לטרומסו ובערב, בטיסת צ'ארטר מיוחדת, מועברת כל הקבוצה ללונגיירבאיין, משם מפליגה האנייה.

בחמשת הימים הראשונים מפליגה שוברת הקרח המהודרת לאורך החופים, בתוך הפיורדים הצרים ובין האיים באיזור שפיצברגן. למצטרפים למסע מובטחת חוויה של תצפית על עופות הים המקננים ועפים מעל סלעי הקרח ועל דובי הקוטב.

בין יעדיו משתתפי המסע ל"מכה" של המטיילים בקוטב – לנקודת היציאה של כובש הקוטב הנורווגי המפורסם רונלד אמונדסן.

נקודת ציון נוספת במסע הן מצרי הינלופן, הארכיפלג ע"ש פראנץ יוסף באיי ויקטוריה, הוקר, ג'קסון וים ברנטס, שהיה מוקד פעיל למלחמה הקרה בין הצוללות של המעצמות הגדולות.

הטיול מסתיים במורמנסק, שהייתה עורק אספקה ראשי לרוסיה במלחמת העולם השנייה וממנה חוזרים המשתתפים בטיסה לאוסלו.

"חוויה אמריקאית" – טיול לנוער

טיול מיוחד בארצות הברית, לבני נוער ישראלים בגילאי 13 – 16, בשם "חוויה אמריקאית", מאורגן על ידי סיטונאית התיירות "תוריקו" וייצא לארה"ב ב־30.7.95 (חוזר ב־18.8.95).

במסגרת הטיול יבקרו הנערים בניו יורק, יבלו עם בני נוער יהודים מארה"ב במחנה־קיץ בווירג'יניה, ליד וושינגטון, הכולל נופש, ספורט ולימוד אנגלית, בפיקוח והדרכה צמודים של מלווים ישראלים ומדריכים מקומיים מוסמכים.

בתקופת השהות במחנה הקיץ בווירג'יניה יבקרו הנערים בוושינגטון, במוסדות הממשל ובמוזיאונים.

בסיום המחנה תטוס הקבוצה לאורלנדו שבפלורידה לביקור של חמישה ימים באתרי "דיסני־וורלד" ו"אפקוט". מאורלנדו תטוס הקבוצה לניו יורק ובטיסת המשך של "אל על" לתל אביב.

מנכ"ל "תוריקו" ראובן ארגוב מדגיש, כי במחיר הטיול (2,599 דולר) כלולות טיסות ב"אל על", לינות וכלכלה מלאה, למעט ארוחות בוקר באורלנדו, דמי כניסה לאתרים והדרכה צמודה.

מחיר הטיול לא כולל ביטוחים, מיסי נמל, תשר, דמי הרשמה וטיפול בהסדרת ויזות.

"אופקים" מציעה:

קנה טיול – וקבל טיול נוסף במתנה

חברת "אופקים טיולים מאורגנים" עורכת בימים אלה מבצע ראשון מסוגו בתיירות היוצאת לחוץ לארץ, שבמסגרתו היא מעניקה לנרשמים לטיולים מאורגנים בארצות הברית שמשכם מעל 16 יום – טיול נוסף במתנה.

הבונוס הוא טיול סוף שבוע ארוך (שלושה ימים) ביוון, בתורכיה, או בקפריסין, הכולל טיסה, אירוח בבתי מלון ברמת תיירות גבוהה על בסיס חצי פנסיון ותוכנית ביקור נוספות במקום.

טיול המתנה יינתן למזמינים את הטיולים המאורגנים לארצות הברית עד 1.6.95.

מנכ"ל "אופקים טיולים מאורגנים" יואל לוינשטיין מציין, כי ערכו של טיול המתנה שהחברה תיתן מוערך בכ־330 דולר.

ללונדון באביב ב־309 דולר

חברת "כלל תעופה" מציעה לתייר הישראלי מבצעים מוזלים מאוד לאביב ולקיץ:

● מחיר טיסה ללונדון באביב (עד 16 ביוני) במחלקת תייר תעלה למבוגר 309 דולר בלבד – כיום המחיר הזול ביותר בשוק ליעד זה. בתקופת הקיץ (עד 15/7) תעלה הטיסה ללונדון למבוגר 349 דולר.

חבילות נופש מיוחדות לחג השבועות מוצעות באיי מרמריס שבריביירה התורכית ובאי רודוס שביוון:

● חבילה למרמריס (היציאה ב־1 ביוני והחזרה ב־6 ביוני), הכוללת חמישה לילות במלון "מרמריס פאלאס" מדרגה ראשונה (ארבעה כוכבים), הממוקם כשישה קילומטרים ממרכז העיר, על יד הים, כולל ארוחת בוקר, תעלה למבוגר בחדר זוגי 489 דולר, לא כולל מיסי נמל בסך 25 דולר.

● חבילה לרודוס, שתצא גם כן ב־1 ביוני ותחזור ב־4 ביוני, הכוללת שלושה לילות במלון "אפריקה" מדרגת תיירות, הממוקם במרכז, כ־100 מטרים מחוף הים, כולל ארוחת בוקר, תעלה לאדם בחדר זוגי 399 דולר לא כולל מיסי נמל.

"כלל תעופה" החלה החודש בשיווק של יעד חדש: ברטיסלבה, בירת סלובקיה, בטיסות ישירות של "אייר סלובקיה" מידי יום ה'. עד אמצע יוני המחיר לאדם הוא 425 דולר, החל מיולי המחירים עולים ל־475 דולר לאדם. המחירים אינם כוללים מיסי נמל בסך 20.5 דולר.

טסים לאילת על חשבון "מוריה"

נופש המזמין באמצעות "CALL מלון אקיע" חופשה של ארבעה לילות באמצע השבוע במלון "מוריה פלאזה" אילת, על בסיס לינה וארוחת בוקר, במחיר 980 ש"ח לאדם בחדר זוגי, יקבל טיסה הלוך ושוב חינם במטוס "בואינג" מנתב"ג לאילת ובחזרה.

המבצע בתוקף עד סוף יוני (למעט בחג שבועות).

אוכף מיוחד לגמלים פותח בחוות ממשית

אוכף רכיבה לגמלים, המהווה "הכלאה" בין אוכף גמלים אוסטרלי ואוכף בדווי, פותח בחוות ממשית – המרכז לסיורי מדבר.

מנכ"ל החווה אריאל אולמן, שפיתח את האוכף, מסר, כי האוכף מתלבש על הגמל משני צידי הדבשת, מונע זעזועים בשעת הרכיבה, בטוח ונוח לרוכב ולגמל. הוא מיוצר מעץ וספוג, המתחברים לשלדת ברזל.

האוכף החדש, שכינויו "כורנוב 3", מחליף את האוכף מפוליסטירן מוקצף, שפותח בחווה לפני שנים אחדות.

בתמונה: "כורנוב 3", אוכף הגמלים החדש שפותח בממשית. (פרדי דן)

הצעות מיוחדות לשבועות בתורכיה

חופשת סוף שבוע ארוכה באנטליה שבתורכיה, הכוללת את חג השבועות, מוצעת על ידי חברת "בא לי נסיעות".

כיוון שרוב הטיסות בתקופה זו כבר מלאות, החליטה החברה להוסיף טיסה מיוחדת לאנטליה במטוס ג'אמבו של "אל על" ביום חמישי 1.6, וחזרה במוצאי החג.

סך הכל מפעילה החברה שבע טיסות למרמריס ולאנטליה מהיום ועד יום שישי, 2.6.

מחירי החבילות:

● שלושה לילות (סוף שבוע) במרמריס + ארוחת בוקר במלון – החל מ־347 דולר לאדם.

● שלושה לילות (סוף שבוע) באנטליה + ארוחת בוקר במלון – החל מ־283 דולר לאדם.

יעד נוסף שמעורר עניין בקרב הישראלים המטיילים בשבועות הוא יוון. "בא לי נסיעות" מפעילה שני טיולים – לשלושה או לארבעה ימים – במחיר 275 – 345 דולר, כולל מלונות מדרגה ראשונה.

חבילת שבועות באי מלטה

"יוסי טורס" מציעה בחג השבועות חבילות נופש באי מלטה במחיר החל מ־463 דולר לאדם בחדר זוגי במלון "לה סליטה" מדרגה A, על בסיס לינה וארוחת בוקר.

במלון "סנקרסט" במפרץ סלינה – אחד מאתרי הנופש הפופולאריים של מלטה – תעלה חבילת הנופש 517 דולר לאדם.

חבילה במלון "קורינטיה פאלאס" (דה לוקס) תעלה 613 דולר.

החבילות כוללות טיסה הלוך ושוב.

חבילות נופש בשארם־א־שייח'

לישראלים שלא שכחו את הקסם של שארם־א־שייח' מציעה סיטונאית התיירות "שירי" חבילות נופש בשורה של בתי מלון ברמות שונות.

החבילות כוללות כרטיס טיסה מתל אביב לשארם־א־שייח ובחזרה ושהות של שלושה לילות במלון לפי בחירה.

במלון "אולד סיראק" (3 כוכבים), תעלה חבילה 334 דולר לאדם בחדר זוגי על בסיס חצי פנסיון. במלון "נובל אקוואמרין" (4 כוכבים) תעלה חבילה החל מ־329 דולר לאדם על בסיס חצי פנסיון.

במלון "קוראל ביי" (5 כוכבים) תעלה חבילה על בסיס לינה וארוחת בוקר החל מ־353 דולר לאדם בחדר זוגי.

ובמלון "מובנפיק ספורט" (דה לוקס) תעלה החבילה 381 דולר לאדם בחדר זוגי על בסיס לינה וארוחת בוקר.

מחירי החבילות אינם כוללים מיסי נמל, דמי הרשמה והעברות.

מבצע "לילה חינם בנפטון"

כל המזמינים ב"אריקיע" חבילת נופש, הכוללת טיסות הלוך ושוב משדה דוב, נתב"ג או ירושלים ואירוח של שני לילות באמצע השבוע, במלון "נפטון" באילת, על בסיס לינה וארוחת בוקר במחיר 890 ש"ח לאדם בחדר זוגי, יקבלו לילה שלישי חינם.

בנוסף לכך יקבלו חינם הפלגה על היאכטה הפרטית של מלון "נפטון" (כולל כיבוד – גבינות ויין) וכניסה חופשית למועדון הבריאות, כולל מסג'.

לטסים מחיפה והגליל – תוספת 120 ש"ח לאדם הלוך ושוב.

המבצע תקף בימים שבת עד רביעי עד סוף חודש יוני (למעט בחג השבועות).

מבצע טרום קיץ במלונות "דן"

חברת "צבר" לתיירות פנים ורשת מלונות "דן" הכריזו על מבצע טרום קיץ שבמסגרתו מוצעות חבילות נופש זוגיות ומשפחתיות במלונות הרשת במחירים מוזלים במיוחד.

מחירים לדוגמה:

● "דן כרמל" ו"דן קיסריה" – 509 ש"ח לזוג + ילד.

● "דן פנורמה" בחיפה ובתל אביב – 474 ש"ח לזוג + ילד.

המבצע בתוקף עד 30.6.95.

מבצע זה מצטרף לשורת המבצעים האחרים של "צבר" לקראת הקיץ, וביניהם:

● "צבר קיד" – עד שני ילדים חינם בחדר ההורים במלונות "הולידי אין";

● הגרלת 25 חופשות לנופשים במלונות ישרוטל";

● מגבת חוף מהודרת שי ללקוחות "דומינוס פיצה", המזמינים נופש באחד מסניפי "צבר".

שבוע בארה"ב ב־777 דולר

סיטונאית התיירות "ג'ט ליין" ממשיכה להפתיע את שוק הנסיעות בחבילות לארצות הברית, במחירים ללא תחרות.

למהירי החלטה, המוכנים לצאת לדרך ביום 30.5, מוצעת חבילה לניו־יורק במחיר 777 דולר לאדם. החבילה כוללת טיסה הלוך ושוב ושהות של שישה לילות במלון מדרגת תיירות.

מנכ"ל "ג'ט ליין" אבי קפצן טוען, כי זו ההצעה הזולה ביותר לארה"ב. הטיסה תתבצע ב"אל־על" וניתן לחזור לארץ בגמר החבילה, או להאריך את השהות בניו־יורק ולחזור בכל אחת מטיסות "אל־על".

למחיר החבילה יש להוסיף 47 דולר דמי רישום ומיסי נמל.

כיף בגולן

מאת דויד פאיאנס

"אז מה – מסתבר שרמת הגולן זה דווקא די קרוב... רמת הגולן איננה 'עוד מקום'. הנוף הייחודי, האוויר הצלול, מרחבי הפרא עם המעיינות, הנקיקים והיערות – כל אלה הופכים את רמת הגולן למוקד משיכה למטיילים מכל רחבי העולם". דברים אלה, הכתובים בהקדמה לחוברת ההטבות וההנחות לנופש בגולן "כרטיס ביקור 95", שהוצאה לאור על ידי המרכז לקידום התיירות בגולן "גולנית", מתאמתים ללא עירעור בסיור בשטח.

רמת הגולן מציעה למבקריה אתרי נוף, אתרי עתיקות, תיירות "חקלאית", שלג בחורף (וגם בראשית האביב), מסלולי טיול מרתקים ובילויי מים למיניהם, למן חמת גדר ובריכת המשושים ועד פארק הירדן והבניאס. כן־מציעה רמת הגולן מבחר גדול של כפרי נופש, בתי הארחה ואירוח יחידני (צימרים) ביישוביה השונים.

המרכז לתיירות בגולן, ומנהלתו הנמרצת חמדה צידון, פועלים במרץ להגדיל את הנתח של רמת הגולן בעוגת התיירות הישראלית, ובמסגרת זו מפתחים יוזמות חדשות ומעודדים שילוב של נושא התיירות בכל עיסוק שיש לו פוטנציאל של עניין למבקרים ישראלים – וגם לצליינות נוצרית.

נפרט כאן מבחר מצומצם מתוך שפע ההצעות המפתות:

קצרין – בירת הגולן

העיר ממוקמת בין זרועות נחל זוויתן ונחל משושים – שני אתרי תיירות מבוקשים ומוכרים – ומשום כך עשויה לשמש בסיס יציאה אידיאלי לסיור בנחלים אלה ובנחל יהודיה הסמוך, כמו גם לביקור באתרי תיירות יהודיים המצויים בתוכה. היא גם עשויה לשמש בסיס אירוח למטיילים שבאים לרמת הגולן למספר ימים, כדי לחרוש את אתריה לאורכם ולרוחבם.

ליד המרכז המסחרי של העיר ממוקם המוזיאון לעתיקות הגולן, שבו ממצאים ארכיאולוגים שנחשפו במרוצת השנים בחפירות ברמה, תצוגה של תולדות האדם ותרבותו מהתקופות הפרהיסטוריות ועד תקופת התלמוד, ובית משוחזר בגודל טבעי מהתקופה הכלקוליתית. במוזיאון מוצגים גם ממצאים שנחשפו במבצר גמלא ("מצדה של הגולן") ותוכנית אור־קולית בת 16 דקות, המתארת את קרב הגבורה של מגיני המקום.

המוזיאון פתוח בימי א' – ה' בין השעות 8:00 – 17:00, בימי שישי עד השעה 15:00 ובשבת בין השעות 10:00 – 16:00.

לא הרחק מהמוזיאון לעתיקות מצוי מוזיאון הבובות שיסד ליאונרדו ניסמבלט באילת והעתיקו לגולן לפני שנים אחדות בהרחבה ניכרת. במוזיאון זה 80 "תמונות" מתולדות עם ישראל, החל בתקופת התנ"ך וכלה בחתימת חוזה השלום עם מצריים. ה"תמונות" מכילות כ־1,000 בובות אשר נוצרו בידי ארבע אמניות – מגדה חסס, ציפי דינרמן, עליזה פלצ'ק וסטלה ניסמבלט. חדר מיוחד במוזיאון מוקדש לאגדות ילדים ו"מסמר" התצוגה הוא דגם רמת הגולן, שעליו מתוארים בבובות מהבהבות מהלכי מלחמת יום הכיפורים ברמה, כולל סדר הכוחות ושמות מפקדיהם. זהו מוצג מרשים ביותר, הממחיש לעיני הצופים את המערכה הקשה שבה עמד צה"ל ברמת הגולן.

המוזיאון פתוח יום יום בין השעות 9:00 – 17:00 (ביום שישי עד 14:00).

פארק קצרין, הסמוך לעיר (הכניסה אליו היא בכרטיס משולב עם המוזיאון לעתיקות הגולן), מציע למבקריו סיור בכפר מתקופת התלמוד, ששניים מבתיו שוחזרו ומוצגים בהם כלי העבודה והמלאכה מאותה תקופה ושיטות הבנייה הקדומות. כן שוחזר במידה רבה בית הכנסת המפואר שהיה במקום. בצד העתיקות הללו הוצבו בפארק פסלי בזלת שיצרו אמני הגולן העכשוויים, וכך נקשר העבר עם ההווה באתר.

הפארק פתוח למבקרים בשעות שבהן פתוח המוזיאון לעתיקות.

בהמשך הדרך, בקרבת הפארק, מצוי איזור התעשייה של קצרין ובו יקבי רמת הגולן, המייצרים את היינות הידועים עם המותגים "ירדן", "גמלא" ו"גולן". ביקב נבנה מוזיאון־זוטא המתאר את סוגי גפני היין ואת מלאכת ייצור היין לשלביה השונים, וכן מסלול תיירותי, "שביל היין", המאפשר למבקרים לעקוב מקרוב אחר תהליכי הייצור, לטעום מן היינות ואף לרכוש אותם במחיר מוזל.

היקב פתוח למבקרים בימים א' – ה' בין השעות 8:00 – 16:00 וביום שישי עד השעה 13:00. יש לתאם את הביקור מראש בטלפון.

סמוך ליקבי רמת הגולן מצוי מפעל מי עדן, המציע למבקריו (ללא תשלום) סיור במפעל והתרשמות מתהליכי מילוי מי המעיינות הצלולים בבקבוקים, וכן צפייה בסרט על חשיבות המים המינרליים.

שעות הביקור בימי א' – ה' בין השעות 08:00 – 16:00.

צפון הגולן והחרמון

איזור זה של רמת הגולן אידיאלי לתיירות־חורף בשל השלג המכסה אותו ואתר הסקי במורדות החרמון, הפעיל כל עוד השלג לא נמס. אבל גם בקיץ יש לו הרבה מה להציע.

בחודשי האביב, מאי ויוני, פורחים במרומי החרמון עשרות רבות של מיני פרחים בשלל צבעים וצורות. הערבים קרירים (יש להצטייד בלבוש חם) גם בקיץ, ומזג האוויר הבהיר מאפשר תצפית מעולה לעבר הרי הגליל, הגולן ודרום הלבנון.

אתר החרמון ממשיך להפעיל את הרכבל כל ימות השנה, אך בקיץ הכניסה אליו חינם.

אפשר לערוך באיזור סיורים משפחתיים מודרכים על ידי מדריכי החברה להגנת הטבע וכן סיורי ג'יפים, טרקטורונים ושאר אטרקציות חווייתיות. בשל קרבת האיזור לגבול יש לתאם מראש כל סיור עם הצבא, והדבר נעשה כשירות על ידי אתרי האירוח המקומיים.

אחד האתרים המעניינים באיזור הוא הר הבתרים (1,296 מ' מעל פני הים), המזוהה כמקום שבו נכרתה ברית בין הבתרים בין אלוהים ואברהם אבינו ובו הובטחה לאברהם כי לזרעו תינתן הארץ. במקום מבנה מקודש, שלידו צומחים עצי אלון גרולי־ממדים.

סמוך לפסגת הר בחל (1,411 מ') נתגלו שרידי מכרות עופרת, ששימשה ליצירת איפור הכחל לעיניים. למטה ממנו מצוייה המצודה קלעת נמרוד, שנבנתה בימי הביניים ונשתמרה בצורה טובה. המצודה תלושה על מעין הבניאס, שהוא עצמו אתר מעניין ומהנה לטיולים רגליים ולטבילה בימי הקיץ.

מומלץ במיוחד לסייר ביער אודם, הן בחורף כשעצי האלון מכוסים מעטה שלג, הן בקיץ. בין האלונים הללו יש לוע שנוצר מהתפרצות געשית – תופעת טבע גיאולוגית ייחודית במינה, הידוע בשם הערבי "ג'ובה".

חוויה "חקלאית" מוצעת למבקרי הגולן בביקור מודרך ברפת צפון הגולן באורטל, המשותפת לחמישה משקים, ובמכון החליבה המשוכלל שבמקום. גם הביקור בבית האריזה האזורי במרום גולן נותן מושג ברור על מיגוון הפרי המופק ממטעי האיזור (בעיקר תפוחים, ובעונה זו – דובדבנים). הביקור בשני מקומות אלה משנה את עולם המושגים של כל מי שחושב על החקלאות במונחים של עבודת ידיים. שניהם ממוכנים, ממוחשבים ובעלי תפוקה גבוהה. מומלץ בהחלט לכלול אותם בסיור.

אתר גיאולוגי יחודי ייפתח בקרוב לביקורים וייקרא הפארק הוולקני. בימים אלה נסתיימה סלילת כביש לתצפית על הר אביטל, שממנה ניתן יהיה לראות את הלוע הכבוי של הר הגעש בנטל, שבצדו תופעות גיאולוגיות רבות. מתצפית זו ניתן יהיה לראות גם את קיבוץ מרום גולן, השוכן בתוך הלוע הצידי של ההר, וכן את הקלדרה – התמוטטות התל הגעשי לתוך חלל ההזנה של הלבה שהתרוקנה.

מנקודת התצפית ניתן להבחין בבירור בשכבות השונות של התפרצויות הגעשיות שאירעו במקום במרוצת השנים, וגם לצפות על איזור עמק הבכא, שבו התנהל אחד הקרבות החשובים במלחמת יום הכיפורים.

פתיחת הפארק הוולקני מתוכננת לאמצע יוני, אך הכשרת כל האתרים תימשך עד אוגוסט.

שיפולי הרמה

בשיפוליה המערביים של רמת הגולן מצויים מספר אתרים שלא כדאי לפסוח עליהם. אחד מהם הוא פארק הירדן, המציע מגוון פעילויות נופש, ואתר אבו קאייאק, הממוקם בתוכו ומציע שיט קאייאקים בירדן במסלול שאורכו שישה קילומטרים, עד אתרי גשר אריק. במקום זה מי הנהר רגועים למדי והשיט נעים ונמשך כשעה. אנשי אבו קאייאק מצטיינים בשירות אדיב ויעיל, מסיעים את השייטים מנקודת הסיום בחזרה לאתר בתום השיט ומציעים גם סיורי ג'יפים, רכיבה על סוסים, טיולי אופנועים ושיט על גבי אבובים למי שבוחר בכך.

בצד פארק הירדן נערכות עתה חפירות באתר בית ציידה, הנזכר בכתבי יוסף בן מתתיהו ובברית החדשה. על פי אמונת הנוצרים יש לאתר זה חשיבות רבה ביותר, כי בין שלושה לשמונה מ־12 השליחים נולדו בו, וביניהם פטרוס, מייסד הכנסייה היוונית האורתודוקסית. גם ישו ביקר במקום ועשה בו מספר ניסים, שהמפורסם בהם הוא נס הלחם והדגים.

פיתוח אתר זה עשוי להפכו למוקד משיכה עצום לתיירים נוצרים, וכבר עתה, בעיצומן של החפירות, מבקרים בו אלפי צליינים מדי שנה.

דרומה למפגש הגבולות

דרום רמת הגולן נשקף לכל אורכו על הכינרת ויש בו מספר מצפים (למשל, מצפה האון) המאפשרים צפייה טובה על שטח ישראל ממרומי הרמה. באיזור זה גם מצוי האגם היחיד של הגולן שבו ניתן להתרענן ברחצה ושיט. נחל אל על, הדרומי שבנחלי האיתן בגולן, מציע שני מפלים מפורסמים – המפל השחור, הנקרא כך משום שהוא נופל על סלעי בזלת שחורים, והמפל הלבן, הנופל על סלעי גיר לבנים. מסלול הטיול בנחל זה, בין המושבים אבני איתן ואלי־עד, מתאים למשפחות ומומלץ לערכו בימים אלה, כל עוד שפיעת המים בנחל רבה.

לחובבי טיולים בג'יפים מוצע איזור נחל כנף ונחל סמך. בחורבת כנף יש מבנה בית כנסת קדום מתקופת המשנה וגם תצפית נפלאה אל הגליל, הגולן, בקעת בית ציידה והכינרת. אתר מיוחד אחר, בצד הכביש מאפיק לעין־גב, הוא סוסיתא. למקום זה כדאי להגיע בשעות אחר הצהריים המאוחרות ולצפות בשקיעה נוכח הכינרת.

אחרונה חביבה – חמת גדר על מעיינות המים החמים שלה, בעלי סגולות המרפא, אתר הרחצאות הרומיים העתיקים, חוות התנינים והפארק. במקום זה ניתן לבלות יום שלם, כל עונות השנה.

בקרוב – חופשה משולבת

המרכז לקידום התיירות בגולן מתכנן להציע לקהל הישראלי לקראת הקיץ חבילת נופש משולבת, שתכלול טיסה הלוך ושוב, רכב שכור לשלושה ימים שימתין לנופשים בשדה התעופה, אירוח של שני לילות ושלוש ארוחות ביום, אטרקציות בילוי לבחירה ונופש פעיל (סיורי ג'יפים, טרקטורונים, קאייאקים וכו').

שיווק החבילה ייעשה באמצעות סוכני הנסיעות בארץ, וכן במרכז המבקרים בקצרין.

וכשמדובר באירוח – החוברת "כרטיס ביקור 95" כוללת רשימה ארוכה של מקומות אכסון בכל הרמות, אפשרויות בילוי ונופש, מסלולי טיולים ואטרקציות. היא מחולקת חינם בכניסות העיקריות לרמת הגולן – גשר בנות יעקב, צומת יהודייה ואיזור הבניאס – וניתן להזמינה גם בטלפון 03־6388989.

בית הכנסת העתיק בקצרין

בילוי ערב מהנה באתר אבריקאייאק על הירדן

הכניסה למוזיאון היין ביקבי הגולן

נחלי רמת הגולן משופעים במפלים

هكذا من الأصل

פרופ' מרק קולטון, מבכירי מדעני האנרגיה הסולרית בעולם, טבע בים בהרצליה

התמחה באנרגיה ללוויינים בתוכנית החלל הסובייטית והגיע השנה לאוניברסיטת בן גוריון בנגב; תכנן להשתקע בארץ

(עי). – פרופ' מרק קולטון, בן 52, מאוניברסיטת בן גוריון בנגב, שנחשב לאחד מבכירי מדעני האנרגיה הסולרית בעולם והתמחה באנרגיה ללוויינים בתוכנית החלל הסובייטית, טבע ביום ו' בערב בחוף זבולון בהרצליה.

פרופסור קולטון בילה ביום ו' עם חברים בחוף הים של הרצליה. הוא לא נכנס למים, אלא ניצב עם חברים ליד קו המים, כשלפתע הגיעו ארבעה גלים גבוהים ומשכו אותו לתוך הים. מייד נחלצו להוציא את הטובע מהמים, אך היה זה מאוחר מדי. מאמציו של פרופסור קולטון, רופא במקצועו, ניסה במשך שעתיים להנשים ולהחיות את חברו. בסופו של דבר נאלץ הרופא לקבוע את מות חברו.

לבית החולים מאיר בכפר סבא הובאה כניה סימקין, בת 40, תושבת באר-שבע, ידידתו של הפרופ' שרחצה אתו בים וגם טבעה, אולם המתרחצים הצליחו לחלצה. נמסר כי חלה הטבה במצבה.

פרופסור מרק קולטון היה מבכירי המדענים של מכון "דידנובסקי" לכוח ואנרגיה) במוסקווה, שהוא מהמכונים החשובים בתחום זה בעולם. הוא התמחה באנרגייה סולרית והשתתף בעבר בתוכנית החלל הסובייטית, בה היה אחראי להספקת החשמל לכל הלוויינים הסובייטיים.

לפני 12 שנים מתה בתו ממחלת הסרטן, בת 18 שנים. שבועיים לאחר מכן נפטרה אשתו משברון לב ונמצאה ללא רוח חיים על קבר בתה. בעקבות אירוע טרגי זה של אובדן המשפחה הקדיש פרופסור קולטון חלק גדול מזמנו לכתיבת סדרת ספרים, שמטרתם לחנך נוער למדע. סדרת ספרים זו נחשבת לייחודית, בשל שילוב אמנות הכתיבה ומדע. פרופסור קולטון ביקש לתרגם את ספריו לשפה העברית, כדי לספר את רמת הוראת המדעים והטכנולוגיה בישראל. נראה, שזהו המפעל המדעי היחיד כמעט של פרופסור קולטון המנוח שיימשך בישראל כשלמותו גם לאחר מותו.

פרופסור מרק קולטון היה מוכר בקהילה המדעית בעולם, אך נחשף בפומבי בעוצמתו המדעית לפני כשנתיים. היה זה כשהפיזיקאי מאוניברסיטת בן גוריון בנגב, פרופסור דיוויד פיימן המנהל את המרכז הלאומי לאנרגיית שמש בקריית בן גוריון בשדה בוקר, הזמין אותו לכנס. המרצה האורח הפך לכוכב הכנס, כשבהרצאה מבריקה הציג חלק מתוצאות מחקריו. אז הוא גם גילה לראשונה את חלקו בתוכנית החלל הסובייטית, שבעבר היה מנוע מלדבר עליה. באותה הזדמנות הוא גם גילה את עובדת היותו יהודי והביע את רצונו להיות ולעבוד בישראל.

"הפכתי עולמות כדי לארגן פרופסורה ולהביא את האיש אלינו", סיפר פרופסור פיימן. בנובמבר האחרון הגיע פרופסור קולטון לישראל ומיד התקבל כפרופסור מהמניין באוניברסיטת בן גוריון. הוא עבד במרכז הלאומי לאנרגיית שמש בשדה בוקר.

פרופסור קולטון זכה במילגת "נאאסטלה" מקרן רש"י, שרק מדען אחד או שניים מקבלים אותה בכל שנה. מטרת המילגה לשלוש שנים, הניתנת תמורת התחייבות האוניברסיטה להעניק קביעות לפרופסור בתום שלוש שנות המילגה. במכון "קורצ'טובסקי" במוסקבה חשבו שבתום תקופה זו ישוב אליהם פרופסור קולטון, אך הוא התכוון להישאר בישראל.

פרופסור פיימן אמר: "אבד לנו אדם נהדר וגם לאומי ומדעי ממדרגה ראשונה. הוא לקח אתו לקבר כמות אדירה של ידע מדעי ייחודי שהיה קיים רק במוחו".

קולטון היה אמור להקים מעבדה בנושא החלל, בשיתוף של הטכניון, מכון ויצמן למדע והאוניברסיטה העברית, עם טובי המדענים בישראל. תוכנית החלל הישראלית הזלה להתהייג כי הוא אמור היה לסייע בהקמת תעשייה לייצור תאי שמש, בטכנולוגיה המתקדמת ביותר בעולם. הוא גם השתתף בתוכנית מחקר ייחודית להפקת תאי שמש מפחם, דבר שלא שימש עד כה בייצור תאי שמש.

בתקופה הקצרה שלו בישראל קישר קולטון בין אוניברסיטת בן גוריון לבין שלושה מוסדות מחקר מדעי חשובים במוסקווה. מדענים רוסים הגיעו לארץ ביוזמתו ועדיין מוקדים מתהפים עם מדענים ישראלים.

המפכ"ל מתכוון להקים יחידות חדשות שיילחמו במאפיה הרוסית

לדבריו, דרכון ישראלי יכולה לחייב כל קבוצה מהלאומית חלשה נגדה

(עי).- המפקח הכללי של המשטרה, רב-ניצב אסף חפץ, אמר בסוף השבוע כי המשטרה תקים יחידות חדשות שיילחמו במאפיה הרוסית. יחידות כאלה יוקמו בעתיד גם במחוזות המרכז והדרום, אמר בציינו לשבח את פעילותה של היחידה המרכזית במחוז תל אביב, שאותה הגדיר "יחידה מעולה המטפלת כהלכה בסוגי הפשיעה השונים".

אשר למאפיה הרוסית אמר, כי יש אכן פשיעה בינלאומית מרוסיה, ואולם הדגיש כי אין מדובר בעולים מרוסיה אלא בעבריינים שבאו מחבר המדינות. "הבעיה היא שם ולא כאן, שם יש חוסר יציבות, שם יש אנרכיה ואין פיקוח חברתי וכל המדינות במערב ובמזרח אירופה חשות בשלוחות של הפשע הרוסי. מדובר בכנופיות ומאפיות שיש להן הרבה כסף, והפשיעה הזאת חודרת גם לישראל, מפני שכאן יש בטחון, רמת החיים גבוהה ואפשרות להלבין כספים. יש כאן הרבה דוברי רוסית ולכן קל לפעול כאן".

המפכ"ל סיפר, כי דרכון ישראלי הוא מצרך מבוקש ויוקרתי לא פחות מהדרכון האמריקאי. הדבר יוצר מצב מיוחד המחייב את המשטרה להתארגן ולראות באיזו דרך ניתן לצמצם את התופעה.

חפץ הכחיש את הידיעות, כי נחקר קצין ביחידה הארצית לחקירת פשעים בדרגת סגן-ניצב, בחשד שהדליף חומר מחקירה. אין שום בסיס לחשדות אלו ואין כל חקירה בעניין הזה, הטעים.

בהרצאה שנשא שלשום במועדון המסחרי והתעשייתי במלון "שרתון" בתל-אביב, התייחס המפכ"ל לנושאים שונים הקשורים בתהליך השלום: בטחון הפנים וטיפול המשטרה בבעיות הפשיעה השונות.

תהליך השלום, אמר, משפיע וישפיע על המדינה ועל כל האזור. מדובר בתהליך שיתאפיין בפחות יציבות והרבה תנודות קיצוניות. המפכ"ל צופה אירועי פח"ע חריפים וסבור שתהיינה נקודות חיכוך ואי-הסכמות רבות שיביאו לעימות בהחזרות ועד לפני בן בקרב הציבור. משטרת ישראל צריכה להתארגן ולהתכונן כראוי בפני תופעות חריגות אלה.

המפכ"ל ציין בסיפוק רב את פעולת המשטרה באירועים החריגים שהיו ביפו, בציינו, כי זה אירוע שלא ניתן לצפות אותו מראש. "אדם, מסתובב לו פתאום משהו בראש, בעיקר מבעיות אישיות, ותראו לאן זה יכול להוביל". המפכ"ל הדגיש, כי החוכמה להפעיל באירוע מסוג זה ריכוז כוחות גדול מאוד עוד לפני שהציבור בשטח נוקט פעולה נגדית. בעוצמת הכוח המשטרתי יש בטחון וזה הוכיח את עצמו ביפו.

רב-ניצב חפץ אמר, כי פתיחת המעברים עם מצרים וירדן יוצרת בעיה בהעברת סחורות ובגיארים. "המצב עלול להיות מסובך, אולם המשטרה תפעיל את כל המאמצים כדי להתגבר על המצוקות הבטחוניות". הוא הביע חשש, כי המשימות הבטחוניות יעסיקו את השוטרים יותר מאשר המשימות המקומיות, והוסיף: "לא נוכל לשרת טוב יותר את הציבור, כי במישור הזה אני מרגיש שיש עדיפות לטיפול ברמה הלאומית על-פני הטיפול בבעיות המקומיות והאזרח פחות מטופל היום על ידי משטרה חזקה. בטיפול באזרח ובמענה למצוקותיו אני מרגיש חולשה ושהמשטרה לא מספיק חזקה".

אסף חפץ תומך בהפעלה טכנולוגיות בעבודת המשטרה, ולדבריו צריך לבצע בעניין הזה "קפיצת מדרגה", צריך לאמץ יותר טכנולוגיות בשטח. עוד אמר, שהשוטר עולה למשטרה בשנה 100 אלף שקלים בממוצע. גם הפעלת מסוקים זה נושא יקר אבל יעיל. ומערכת טביעות האצבעות המשוכללת שבידי המשטרה מסייעת לפתור בעיות קשות, ובזכות המערכת הזאת המשטרה פיענחה את רצח מתוך הדירות בצפון ואת גניבת הטילים בבסיס צה"ל בשומרון.

מפכ"ל המשטרה שיבח את התקשורת אשר לה חשיבות רבה בעבודות המשטרה, ולדעתו התקשורת והמשטרה צריכות לעבוד בשיתוף-פעולה מלא.

שמשות נשברו בעשרות בתים מהדף פיצוצי המוקשים באילת

(עי). – חלונות נשברו בעשרות בתים ובתי עסקים באילת במהלך השבוע, כתוצאה מהשמדת שדה מוקשים נגד טנקים באזור הר שחורת, 5 ק"מ צפונית מאילת.

באזור זה נהרגו בראשית פברואר השנה שני תושבי אילת, חיים סנדרוסי ורפאל בוסקילה, בעת שהג'יפ בו נסעו עלה על מוקש. האזור הפך לאחרונה לאתר טיולים רגליים ורכובים.

עיקר הנזק שנגרם השבוע כתוצאה מהפיצוצים היה באזור התעשייה החדש של אילת בצפון העיר. באחד הפיצוצים נפגעו שני עמודי חשמל המזרימים חשמל לאילת. אספקת הזרם הופסקה כליל למשך כמחצית השעה, וחודשה באמצעות קווי מתח חלופיים.

חוליות מס רכוש פעלו בסוף השבוע באילת וימשיכו גם בשבוע הקרוב באיתור נזקים שנגרמו כתוצאה מהפיצוצים.

בעיר הועלו טענות שלא הודיעו על דבר הפיצוצים והדבר גרם לבהלה ומאות תושבים התקשרו לתחנת המשטרה.

דובר צה"ל הגיב על הטענות: צה"ל הודיע על פעילות צבאית צפויה באזור זה. תושבי אילת שרכושם נפגע יפנו למוקד העירוני, 106, שם יוכלו להשאיר פרטים ומהות הנזק, וגורמי הביטחון יגיעו אליהם במהלך השבוע הקרוב.

צוות הקומדי סטור' בלי צביקה הדר, הלא הוא יהודי, המתגר עם להקת מיומקס במודיעה שבמלון כפר המכביה להקלטת ביצוע יהודי לשיר "יכה עשית לי מה עשית", שישודר מחר בטלוויזיה. בהפסקת הצהריים שבין ההקלטות הכבירו יהבכרי הקומדי סטור, גיל סמבר, איתי שגב, אסף אשתר והדבי וואנים, את קבבי אוז כלן מיומקס, לתוך סיר בישול, ואולי זה כסמל משהו לגבי בישולי העתיד של הקומדי סטור' בעקבות ההודעה שצביקה הדר ינחה את תוכנית הבידור החדשה של יום שישי בערוץ השני

ביקורת חריפה על מדיניות מינהל מקרקעי ישראל בנגב

50 קצינים חזרו בהם מכוונתם להתיישב בעומר עקב העלאה גדולה של מחירי הקרקע

מאת אמיר רותבלים

יוזמה משותפת של אלוף פיקוד הדרום, שאול מופז, ושל ראש המועצה המקומית עומר, ח"כ פיני ברש, לשכן קצינים בכירים מפיקוד הדרום בנגב, סמוך לבסיסים שבהם הם משרתים, נכשלה בשל מדיניות המחירים שמנהיג מינהל מקרקעי ישראל בבאר-שבע וביישובי הלוויין שלה.

50 קצינים בכירים מפיקוד הדרום, בדרגות אל"מ ומעלה, המתגוררים במרכז הארץ ובצפונה, ואשר עמדו לרכוש מגרשים בישוב עומר ולהתיישב שם, חזרו בהם באחרונה עקב שינוי מחירי המגרשים. תחילה דובר על 70 אלף דולרים בקירוב לחצי דונם קרקע, היתה הצעות מוגברת של קצינים. כיום תובע המינהל מעומר להציע את המגרשים למכירה במחיר שבע סביב 150 אלף דולר.

בישיבה הראשונה של ועד הפעולה, שהתארגן בימים אלה נגד מדיניות המחירים שמנהיג מינהל מקרקעי ישראל בבאר-שבע וביישובי הלוויין שלה, הוכיחו חברי הוועד את הקצינים הבכירים. כדי להמחיש, לדבריהם, את "שירוף המחירים המופקעים" שעליו הוליס המינהל. כך, למשל, הוצעו מגרשים לפרויקט "בנה ביתך" בשכונת רמות בבאר-שבע במכרז, במחיר התחלתי של 90 אלף דולר. אותם מגרשים הוצעו שנה קודם לכן ב-35 אלף דולר בלבד.

חבר הכנסת שמואל אביטל אמר כי "המינהל עושה מעשה נבלה כאשר הוא מספסר במחירי המגרשים בנגב, וקוטע באבו את התהליך המבורך של הגירה חיובית לנגב, כפי שהחל בשלוש השנים האחרונות. מה שעשה עוזי וכסלר, ראש המינהל, זו סטגרות המפקרות וצריך לפעול נגדו בכוח, גם אם יחייב הדבר נקיטת פעולות מחאה בירושלים".

ח"כ פיני ברש אמר כי המינהל מנהיג מדיניות של באסטה בשוק, והוא מנותק לגמרי ממדיניות משרד השיכון ושאר משרדי הממשלה המעוניינים להוריד את מחירי הדיור ולהביא את האוכלוסייה. ברש סיפר כי הוא עצמו עיכב את שיווק 840 המגרשים בעומר, בגלל שלוש שנות ויכוח עם המינהל לגבי המחירים וחלקה של הרשות בכספי המגרשים.

מ"מ ראש עיריית באר-שבע, בני קרבצ'יק, גינה אף הוא בחריפות רבה את מדיניות המינהל ואמר כי עיריית באר-שבע תנתק מגע עם המינהל ולא תשתף פעולה עמה גם בשיווק הקרקעות לבנייה רוויה, אם המינהל לא יבטל לאלתר את שיטת המכרזים שהנהיג במפתיע. קרבצ'יק הציע לפמות את תושבי הנגב ולקרוא להם למרוד במינהל ולא לרכוש מגרשים במחירים המופקעים.

מנהל בית החולים סורוקה, ד"ר חיים ראובני, החבר בוועד הפעולה, אמר כי בנגב החל בשנים האחרונות תהליך מבורך של הקמת מפעלים רבים ובעקבותיו הגירה חיובית של עובדים. לדבריו, אם לא תהיה אפשרות להציע לעובדים לנגב דיור איכותי במחירים סבירים ומושכים, יפגע הדבר במדיניות פיזור האוכלוסין. "השנים הללו הן הצ'אנס האחרון של הנגב. אסור לממשלה לקטוע אותו בגלל חמרנותם של פקידי המינהל".

פרופ' יהודה גרדוס, איש אוניברסיטת בן גוריון, העומד בראש העמותה להורדת מחירי המגרשים בשיטת "בנה ביתך", אמר כי מדיניות הממשלה בכל התחומים פוגעת בנגב ומפלה אותו לרעה.

כנס לרפואה תעסוקתית של קופ"ח בחיפה

ממצאי מחקר: סרטן הנגרם מחשיפה לאסבסט מתגלה לאחר 20-50 שנה

מאת אורי שרון

מחלת האסבסטוזיס, סוג של מחלת סרטן הנגרמת מחשיפה לאסבסט, מתגלה לאחר 20 עד 50 שנה, אפילו אם האדם נחשף לאסבסט במשך שנת עבודה אחת. מקרים של הופעת המחלה הקשה מתגלים בתקופה האחרונה. תחלואה נוספת הצבה לאחר עשרות שנים, בעקבות חשיפת האדם לאסבסט: שינויים בקרום הריאה. הסימפטומים: קשיי נשימה ושיעול יבש. כך נמסר בכנס המחלקות במכון לרפואה תעסוקתית של קופת חולים הכללית בחיפה. המידע הצטבר לאחר מעקב שנמשך 20 שנה בקרב עשרות עובדים בתעשיית האסבסט.

מנהלת היחידה לאבק מזיק במכון, ד"ר גבריאלה קאופמן, מסרה שעם הורדת החשיפה לאסבסט, בעקבות סגירת מפעלים והפעלת תקנים מחמירים, חלה ירידה משמעותית בשכיחות מחלת האסבסטוזיס. מנהלת המכון, ד"ר אנה אגמל, מסרה שכדי לאתר את הלוקים במחלה, מזמן צוות המכון עובדים לשעבר במפעלי אסבסט, למעקב רפואי.

יצוין כי חלק מן השינויים בקרום הריאה לא הוגדרו על ידי הצוותים הרפואיים, הם אינם מוכרים. לכן, ישנה לעתים התמהה באבחון, מה עוד שמדובר בתופעות המתרחשות במשך עשרות שנים לאחר החשיפה לחומר. כאשר הצוותים לא מצאו קשר אפשרי בין ההיחשפות לאסבסט לבין הופעת השינויים, הם אינם משייכים את האחד אל השני.

גילוי נוסף בכנס בקופת החולים הכללית בחיפה: על פי הספרות המקצועית, הרי שבניגוד לידע בעבר, לא נמצא קשר סטטיסטי מובהק בין החשיפה לאסבסט לבין הופעת סרטן במערכות שונות, כמו מערכת העיכול והדם, למעט סרטן הריאות. סוג זה של מחלה אכן קשור בבירור לחשיפת האדם לאסבסט.

חברת מקורות ביצעה הלילה מבחנים ראשיים לאספקת מים לתל-אביב. העבודה בוצעה במסגרת השלמת העבודות במחלף בר-אילן, שם עובר הקו הראשי המספק מים ממעיינות הירקון לכל עיר גוש דן. מקורות ניצלה את ההזדמנות הבלתי-חוזרת לשפץ ולהחליף את מגופי הענק במגיפים ושלימו את העבודות. המבחנים מסמנים בבטן האדמה ויש ליצור מעליהם מעין הגנה כדי שלא ייפגעו. העבודה בוצעה בשעות הלילה במשך 24 שעות ברציפות, כדי להקטין ככל האפשר השיבושים באספקת המים (צילום: יעקב בין)

אזהרה: סופות רעמים צפויות בדרום הנגב והערבה

(עי). אזהרה בדבר סופות רעמים, הצפויות בדרום הנגב ובערבה, התקבלה בתחנה המטאורולוגית באילת.

מנהלת התחנה קלין אנגל, ציינה, כי אפיק מעל מרות הים התיכון הביא לאזור הדרום עננים מפותחים בגובה בינוני, ובשעות הקרובות יתנבו סופות רעמים.

בשעה האחרונה החל לרדת מיטפוף קל בלבד באילת. כשהטמפרטורה היא 52 מעלות הלחות 39% בשעות אלו. קיים חשש לשטפונות בערבה.

ח"כ רענן כהן תובע פיזור עיריית בני-ברק ומינוי ועדה קרואה

מאת אמיר גיימן

יו"ר סיעת העבודה ח"כ רענן כהן פנה לשר הפנים בדרישה לפזר את עיריית בני-ברק ולמנות לה ועדה קרואה, על רקע מישלוה הכושל, לדבריו, בבעיות התברואה המעוררות בפרדס כץ.

כהן, שסייר בסוף השבוע בפרדס כץ, אמר, כי מצב התברואה במקום קשה ביותר, וכי עיריית בני-ברק נכשלה במילוי תפקידה ובמתן שירותים לתושבים.

לדבריו, על הממשלה לנהוג בעיריית בני-ברק ללא משוא פנים ולא להביא בחשבון שיקולים פוליטיים. הוריש לתיפקוד העירייה.

דיירים נפגעו משאיפת עשן בדליקה במשרד ליווי בתל-אביב

(עי). – אנשים נפגעו באורח קל משאיפת עשן, בעקבות דליקה שפרצה ביום ו' ב-05.00 בבוקר בדירה, המשמשת משרד ליווי ברחוב דיינס בתל-אביב.

המשרד, הממוקם בדירה בקומת הקרקע, נשרף כליל. בעת שפרצה האש לא היה במקום איש.

כתוצאה מהלהבות והעשן הסמיך פונו דיירי הבניין כולו ושבעה מהם הועברו לבית החולים איכילוב, כשהם סובלים משאיפת עשן. מצבם הוגדר קל.

במשטרה נחקר חשד להצתה.

הוארך מעצרו של חייל החשוד בסחיטת כספים מאדם שנחשד בסיוע לאונס

מאת אורי שרון

שופט השלום בחיפה, רפאל חרסונסקי, האריך שלשום בשישה ימים את מעצרו של איש חיל האוויר, חיים אלבז, בן 20, מנצרת עילית. הוא חשוד בסחיטת כספים מאדם שנחשד בסיוע למעשה אונס.

נציגת המשטרה, רס"ם אושרה בן הרוש, טענה בבית המשפט כי החייל נפגש עם קורבנו, וסיפר לו שהוא הקליט צעירה שהתלוננה על אונס. לדברי המתלונן, אמר לו החייל שהצעירה ניקתה אותו מכל חשד של סיוע לאונס, וכי דבריה עשויים לסייע לו לכשיועמד לדין.

בתמורה לקלטת, דרש החייל, וקיבל מהמתלונן, 1500 ש"ח. אחר כך הוא דרש וקיבל ממנו 600 ש"ח נוספים, וכאשר החייל דרש עוד 600 ש"ח, התלונן האיש במשטרה על סחיטה. החוקרים ביקשו שייפגש עם החשוד. הם עקבו אחר השניים ולטענת נציגת המשטרה בבית המשפט, הם שמעו כיצד החייל מאיים על קורבנו ודורש ממנו כסף.

החייל הכחיש בבית המשפט את האשמות נגדו. "הייתי ב'משוש' ולא מתמתי. אני עובד בחופשות עם אותו אדם, ישבנו ודיברנו ואז קפצו עלי הבלשים ועצרו אותי. הוא בן 24 ואני בן 20. איך אני אאיים עליו?" שאל החשוד.

חברת מועצת העיר חיפה: העירייה מעסיקה פועלי ניקיון מדרום לבנון במקום ישראלים

מאת אורי שרון

"עיריית חיפה מסיעה ומעסיקה מדי יום עשרות פועלי ניקיון מדרום לבנון, בעלות של מאות אלפי ש"ח בשנה, כאשר פועלי ניקיון, תושבי אזור חיפה, הפכו למובטלים. מתי בדעת העירייה להפסיק את ההסעות ואת העסקת הלבנונים ולהעסיק במקומם פועלים מאזור חיפה?" כך שאלה חברת מועצת העיר, מרים פרקש, בשאילתא שהגישה לראש העיר, עמרם מצנע.

לדבריה, מנתוני שירות התעסוקה עולה שבחיפה היו 11,758 דורשי עבודה, כאשר על כל הזמנת עבודה מתמודדים 21.8 איש. המסקנה היא, אמרה, שעל פרנסי העיר לדאוג תחילה למקומות עבודה לתושבים, בטרם יעסיקו זרים.

פרקש טענה כי הסעת הפועלים הלבנוניים מגבול מגדל לאזור בירנית לחיפה ובחזרה, מדי יום, עולה לעירייה כ-200 אלף ש"ח, נוסף על שכר עבודתם. הפועלים רשומים במצבת כוח האדם כעובדים ארעיים כבר כמה שנים, כאשר בינם לבין העירייה שוררים יחסי עובד-מעביד על כל המשתמע מכך.

חברת מועצת העיר מודעת לדרישותם של עובדים לעסוק בעבודות ניקיון. לכן היא ביקשה משרות העבודה והרווחה, אורה נמיר, לדעת מהו פרק הזמן שלאחריו רשאי שירות התעסוקה לחייב מובטל לעבוד בכל עבודה שהיא, ואם יסרב – לא לשלם לו עוד את דמי האבטלה או את דמי הבטחת ההכנסה. "כאשר יופסקו התשלומים למסרבים לעבוד כפועלי ניקיון, הם ייצאו בסופו של דבר לעבודה זו. או יקטן מספר המובטלים ועמו הוצאת כספי הציבור", ציינה מרים פרקש.

מלשכת דוברת העירייה נמסר בתגובה כי "מטרת השאילתות להעלות נושאים בפני מועצת העיר לדיון ענייני, ואין זה המקום להשיב על נושא שטרם נדון לגופו של עניין".